Zpěvník Jitřenky Radosti

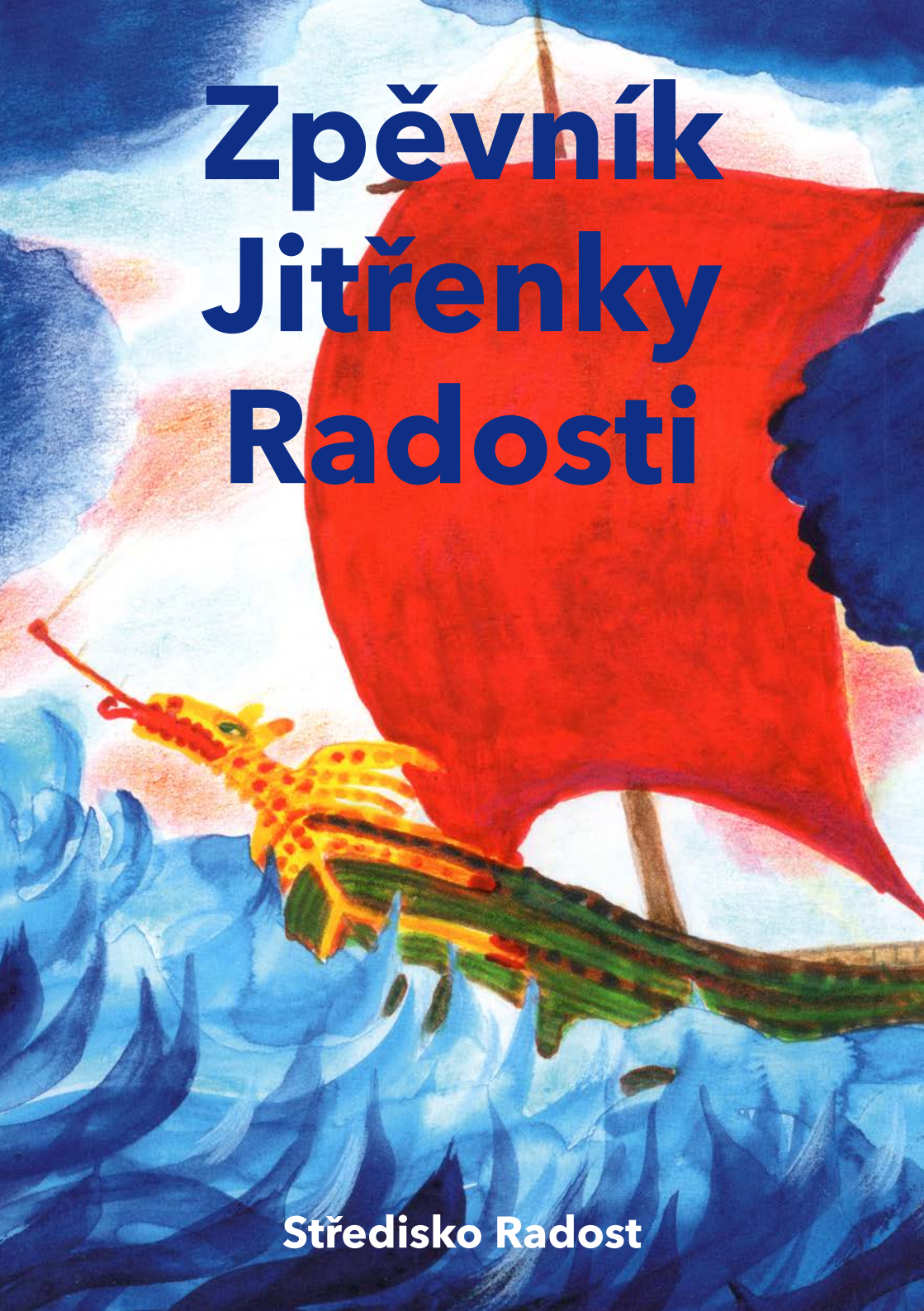

Středisko Radost

Kde najdu tu písničku?

Andělé 3
Anděle Boží 4
Ať jsi velký nebo malý 6
Bože, Otče na nebi 8
Bratrská láska 10
Broučkova ukolébavka 12
Buď tobě sláva 14
Budu jako strom 16
Čistá jak studánka 18
Dáme dítě na Radost 20
Daniel 22
Děkujem ti, Pane Bože 24
Dělání 25
Děti, pojďte ke mně 26
Drak od Zemské brány 28
Dva roky prázdnin 30
Džbán 32
Haleluja šabalaba labam bam 33
Hej, hej, poslouchej 34
Hvězdy tiše vyšly 35
Chvalte Pána 36
Jdu cestou necestou 38
Je velký náš Bůh 40
Ježíš je má skála 41
Ježíši Kriste, pastýři náš 42
Jsme děti tvé 43
Každé ráno 44
Kdo je pánem džungle? 45
Kdo stvořil 46
Kdyby prase mělo křídla 48
Když jde malý bobr spát 50
Když tygr jede do Paříže 52
Když vím 53
Koho včelky chválí 54
Láska Kristova 56
Maličký 57
Máme dobrý důvod jásat 58
Metro pro krtky 60
Milost už prší 61
Moje malé světélko 62
Mravenčí ukolébavka 63
Nám se stalo něco překrásného 64
Není nutno 66
On je Pán 68
Ovečka kudrnatá 70
Pacifický rychlovlak 72
Pane Bože, prosíme tě 74
Píseň Jitřního poutníka 76
Požehnaný jsi, Bože 78
Pro velkého, pro malého 79
Přicházíš 80
Ptačí král 82
Putování 84
Ranní prosba 86
Řekl Bůh 88
Shlédni dnes, prosíme 90
Slunce Kristovy lásky 91
Sluníčko 92
Tobě patří chvála 94
Tři čuníci 96
Tvůj plamen 98
Večerní modlitba 99
Večerní prosba 100
Zazpíváme Pánu 101
Zdrávas, Maria Panno 102
Zelené údolí 104

Doporučené užití písní při mši svaté 106

Andělé

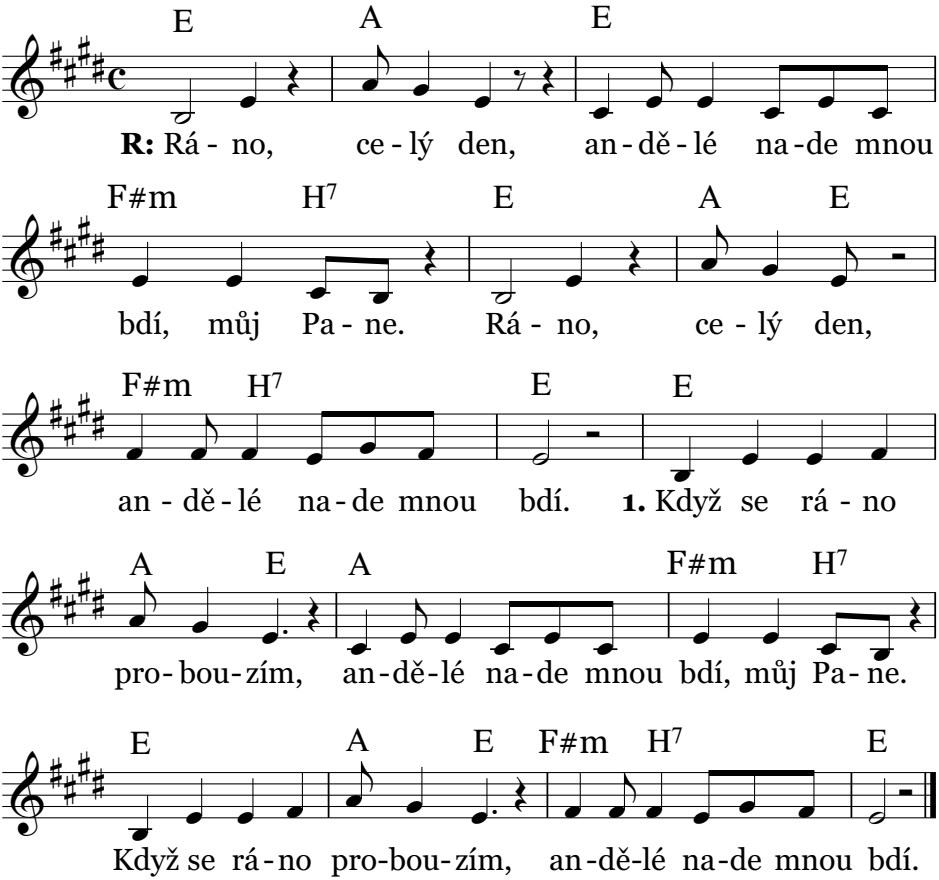

2. Když běžím na rozcvičku, andělé...
3. Když se potom umývám...
4. Když si zuby čistíme...
5. Když běháme po lese...
6. Když zpíváme písničky...

Anděle Boží

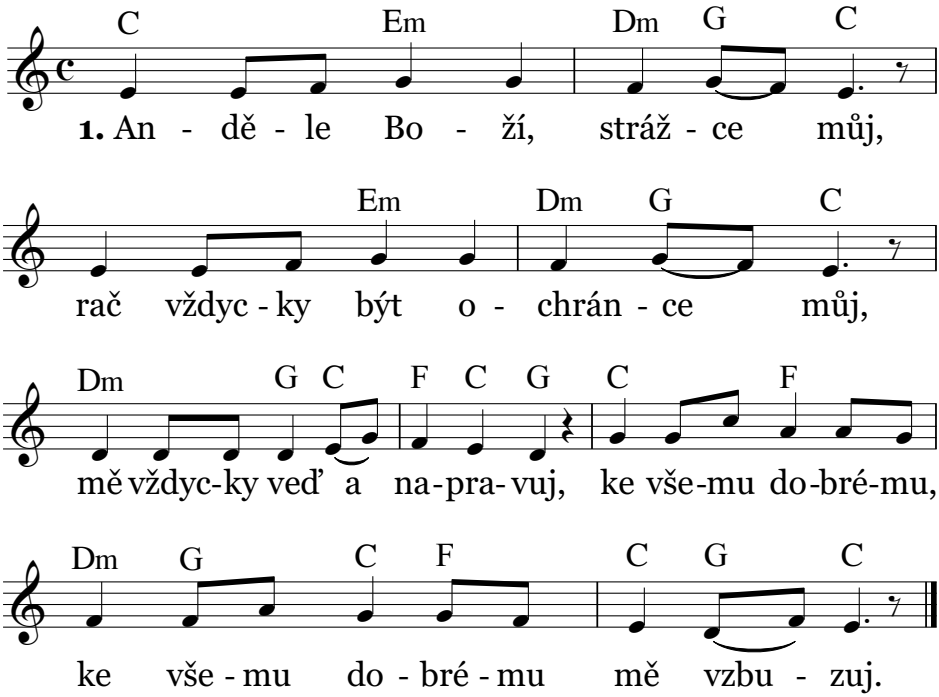

2. Ctnostem svatým mě vyučuj,
ať jsem tak živ, jak chce Bůh můj,
tělo, svět, ďábla přemáhám,
na tvá vnuknutí, na tvá vnuknutí pozor dám.

3. A tak s tebou ve spojení,
ať vytrvám do skonání,
po smrti pak v nebi věčně,
chválíme Boha, chválíme Boha ustavičně.

Ať jsi velký nebo malý

M. Jungová/R. Glöckner

J. Kleiner

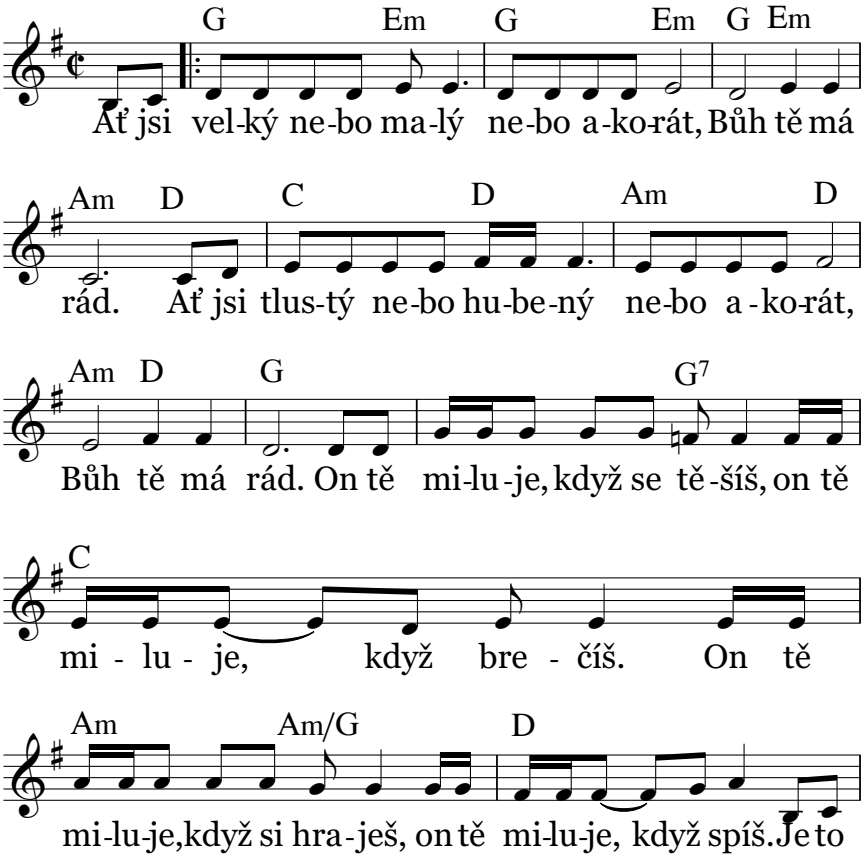

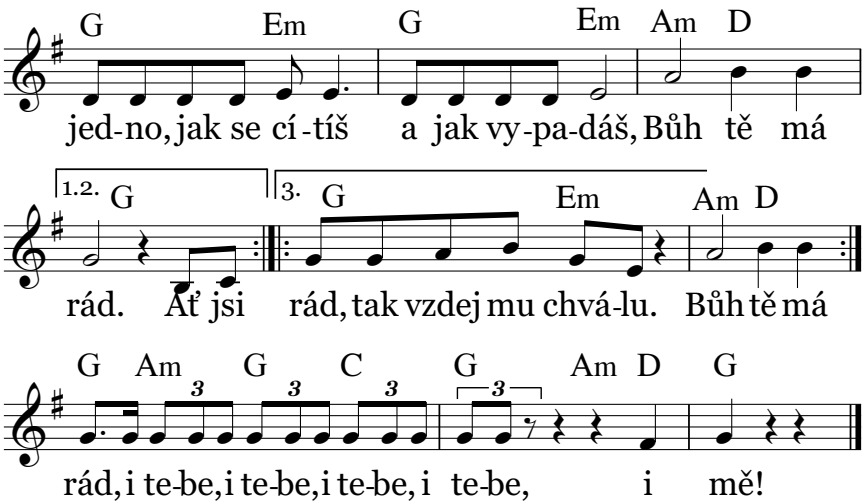
G Em G Em Am D
jed-no, jak se cí-tíš a jak vy-pa-dáš, Bůh tě má
1.2. G
3. G Em Am D
rád. Ať jsi rád, tak vzdej mu chvá-lu. Bůh tě má
G Am G C G Am D G
rád, i te-be, i te-be, i te-be, i te-be, i mě!

Bože, Otče na nebi

Zuzana Nováková — Václav Renč

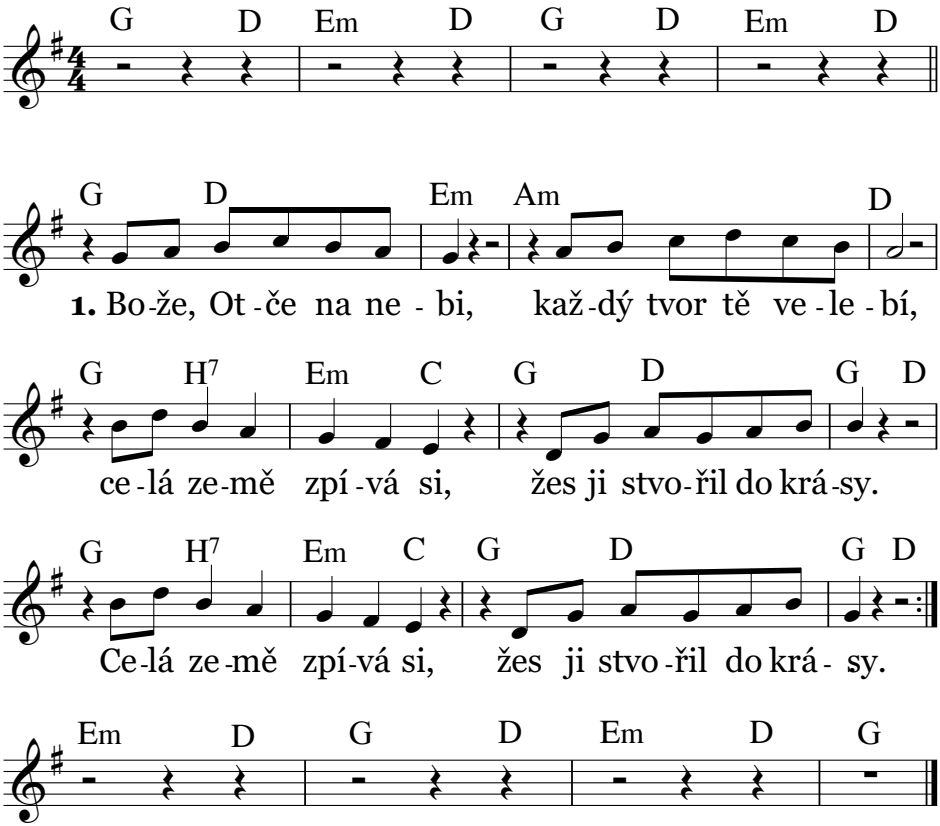

2. A ten náš svět, Bože, chraň,
drž nad ním svou mocnou dlaň,
i nade mnou, který v něm
chci zůstat tvým dítětem.

Bratrská láska

Roháči, upr. František Fráňa — Roháči

Nejprve se píská nápěv refrénu od slov: "je zakletá...".

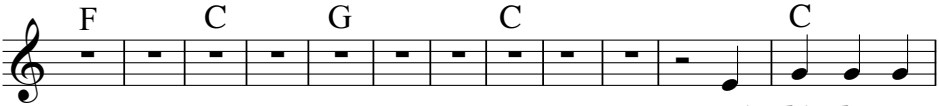

1. Má lá-ska je
Má lá-ska je

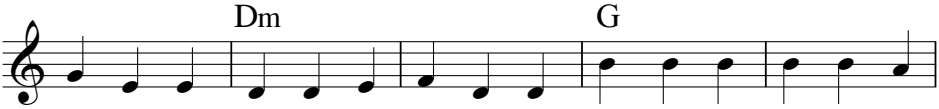

ob-lo-ha mod-rá i bí-lá, má lá-ska je za-rost-lá
stu-dí-cí půl-noč-ní ro-sa, když s mě-sí-cem pu-tu-jem

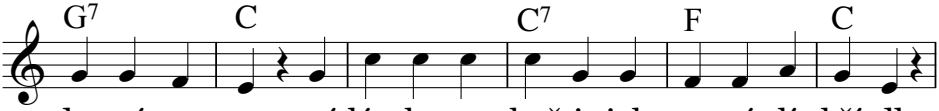

do trá-vy cest, má lás-ka se chvě-je jak mo-tý-lí kří-dla
noč-ní hlíd-kou. Sví-tá-ní, lou-ka a zpí-vá-ní ko-sa,

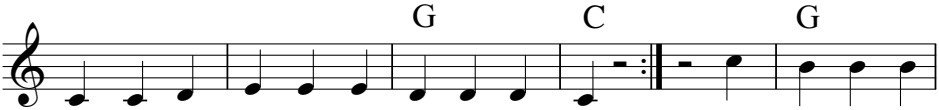

a hla-dí stu-de-ný svě-týl-ka hvězd. **R:** Dej po-zor, je
vlaj-ka, již o-bla-ka na sto-žár zvou.

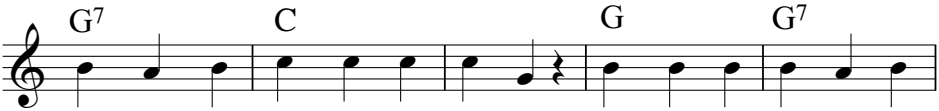

křeh-ká, jak z ja-blo-ně kvě-ty, snad-no ji po-ni-čí

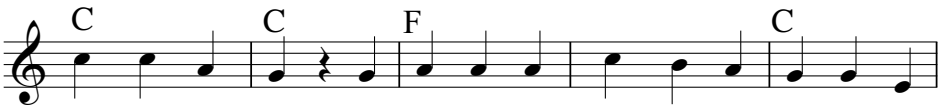

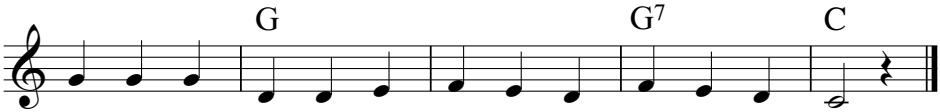

2. Radost, o jaké slunce tam poví
divokým potokům Orlických hor,
je čistá jak slova, která tě zdraví,
když ruce naproti k pozdravu jdou.
Má láska jsou chvíle, kdy na celtu crčí,
když radost ochotně rozdáváš sám.
Má láska jsou děti, co po ránu cvičí,
rok co rok na louce stavějí stan.

R: Dej pozor...

3. Dny Tábora Radosti jak voda letí,
přijde den poslední, čas nejde zpět,
láska a radost statečných dětí
neskončí, poroste, obletí svět.
Lásku a radost rozdávej všude,
hrej vždycky poctivě, pomáhej všem,
jen ten, kdo celý rok odvážný bude,
s bratrskou láskou zas přijede sem.

R: Dej pozor...

Broučkova ukolébavka

Bob Fliedr

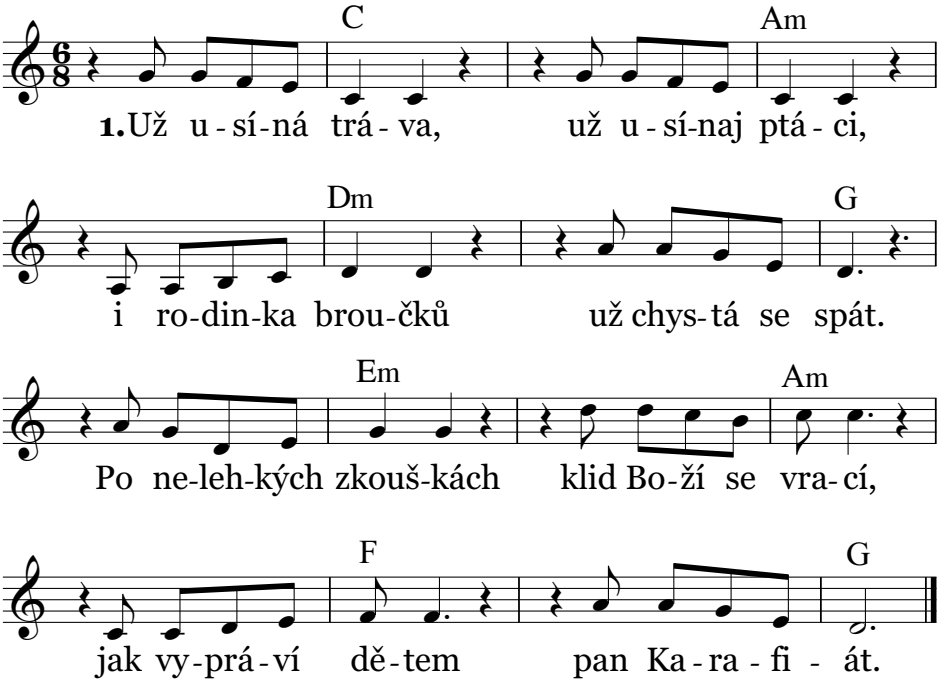

2. Už usínaj větve, už usíná listí,
i třpytivá říčka se přikrejvá tmou.
Jen tatínek tiše sklo lucerny čistí,
má posvítit lidem, co na cestách jsou.

3. Už zhasíná bříza svou svítivou kůru,
už usíná celá stráň pod jalovcem.
Náš nebeský Otec dál zůstává vzhůru,
kdo svolal by hvězdy na půlnoční sněm?

4. Už uspává vánek svou rozkvetlou loučku,
i kapradí v lese už chystá se spát.
Až knížka se zavře, tak dobrou noc, broučku,
spi, bude tě chránit ten, kdo tě má rád.

5. La la...
Až knížka se zavře, tak dobrou noc, broučku,
spi, bude tě chránit ten, kdo tě má rád.

Buď tobě sláva

hymna Radosti

G. F. Händel

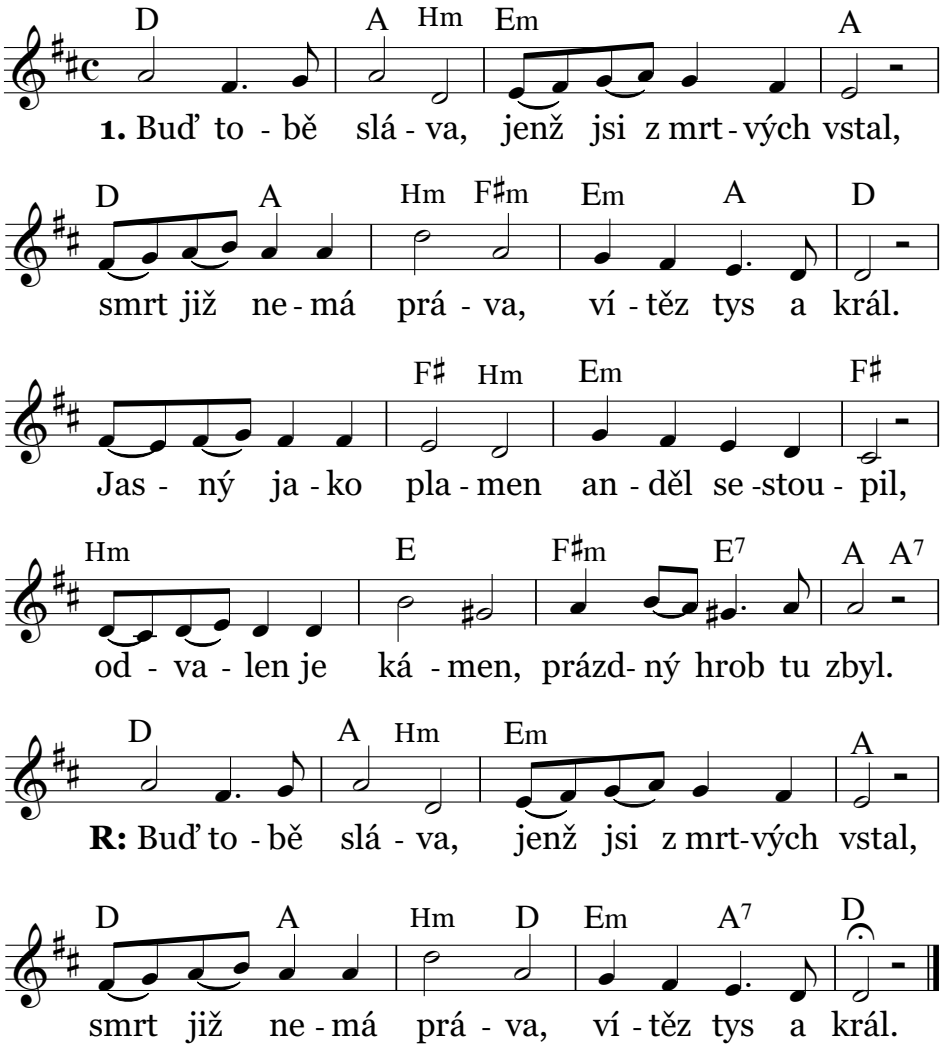

2. Toť on, toť Ježíš, jejž jsi spatřit chtěl,
nepochybuj, věř již, živ je Spasitel.
Vzchop se, stádce malé, v boje pomezí,
heslem tvým buď stále: Kristus vítězí.

R: Buď tobě sláva…

3. On, kníže míru, navěky je živ,
silnou má teď víru ten, kdo bál se dřív.
Vítězem se stává, kdo zde trpěl s ním,
život v něm i sláva, nic se nebojím.

R: Buď tobě sláva…

Budu jako strom

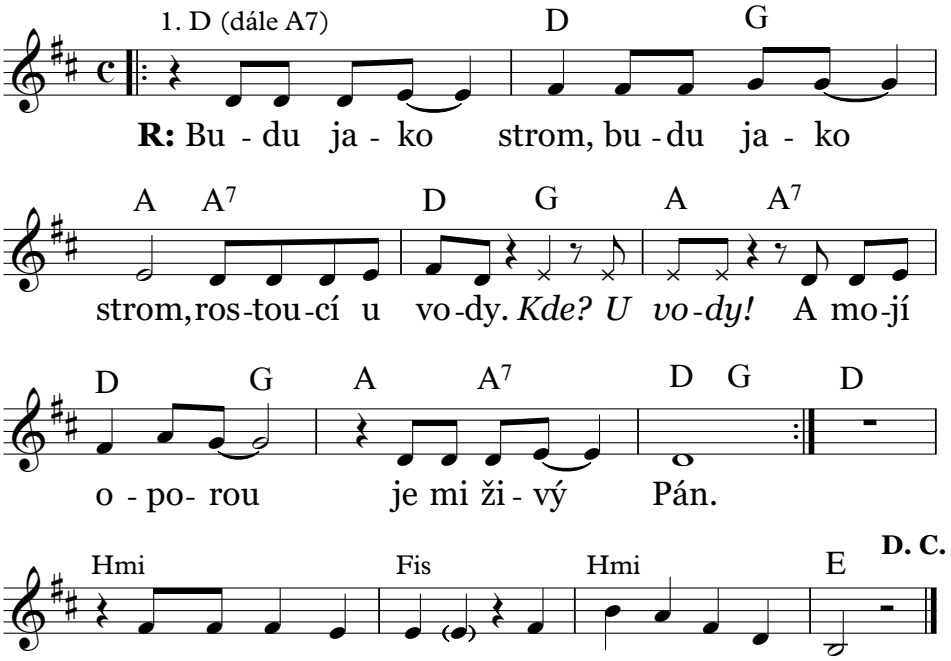

2. A po čase sucha
já vím, že přijde déšť. *(A proto)*

R: Budu jako strom...

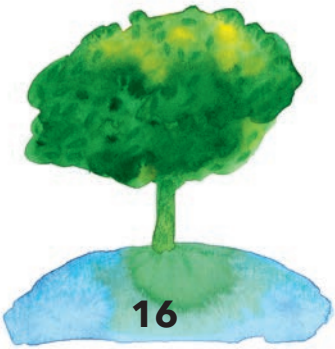

Čistá jak studánka

Bob Fliedr

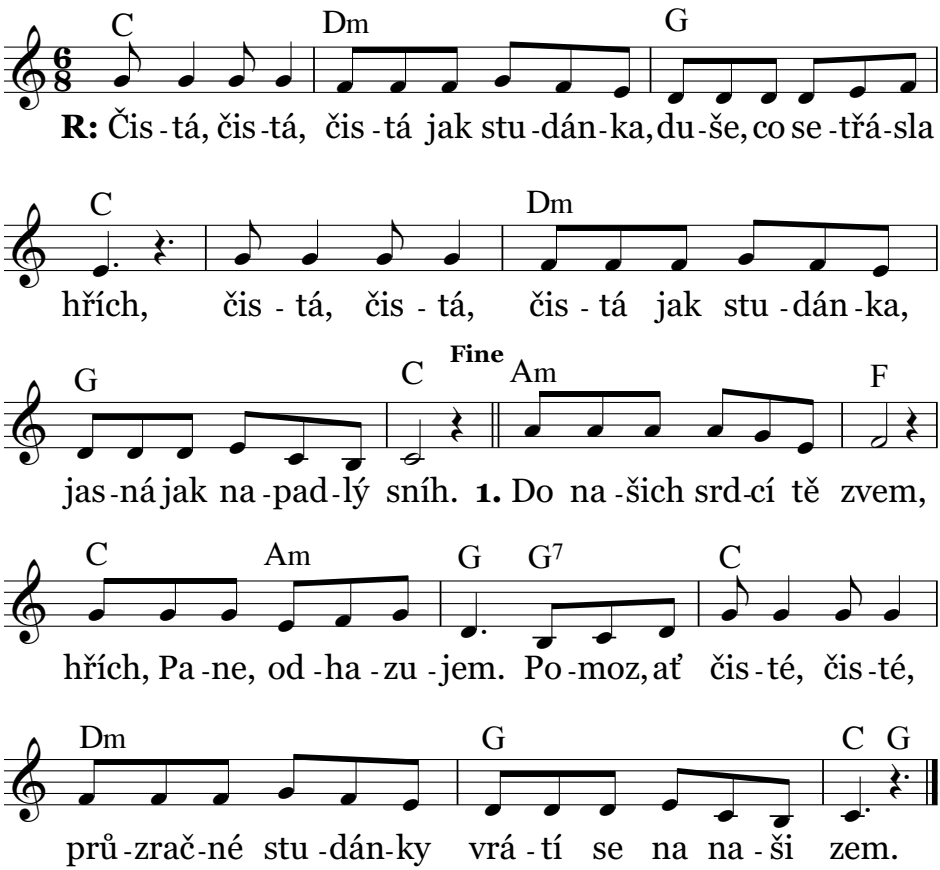

R: Čistá, čistá…

2. Láska, to je tvoje zbraň, tou děti, Ježíši, chraň,
ať naše duše jsou jak voňavé zahrady,
ne jako zemdlená pláň.

R: Čistá, čistá…

3. Láska, to je tvoje zbraň, tou naše rodiče chraň,
ať jejich duše jsou jak voňavé zahrady,
ne jako zemdlená pláň.

R: Čistá, čistá…

4. Ježíši, dej nám svou zbroj, když ďábel začíná boj,
i každé drobné, drobné, drobounké zranění,
prosíme, rychle nám zhoj.

R: Čistá, čistá…

Dáme dítě na Radost

z pohádky Lotrando a Zubejda - Zdeněk Svěrák, upr. František Fráňa Jaroslav Uhlíř

Recitace:
Kluk (jakože táta): Ten nejlepší tábor mu dám! Všichni: Správně!
Kluk: Protože na to mám! Všichni: Správně!

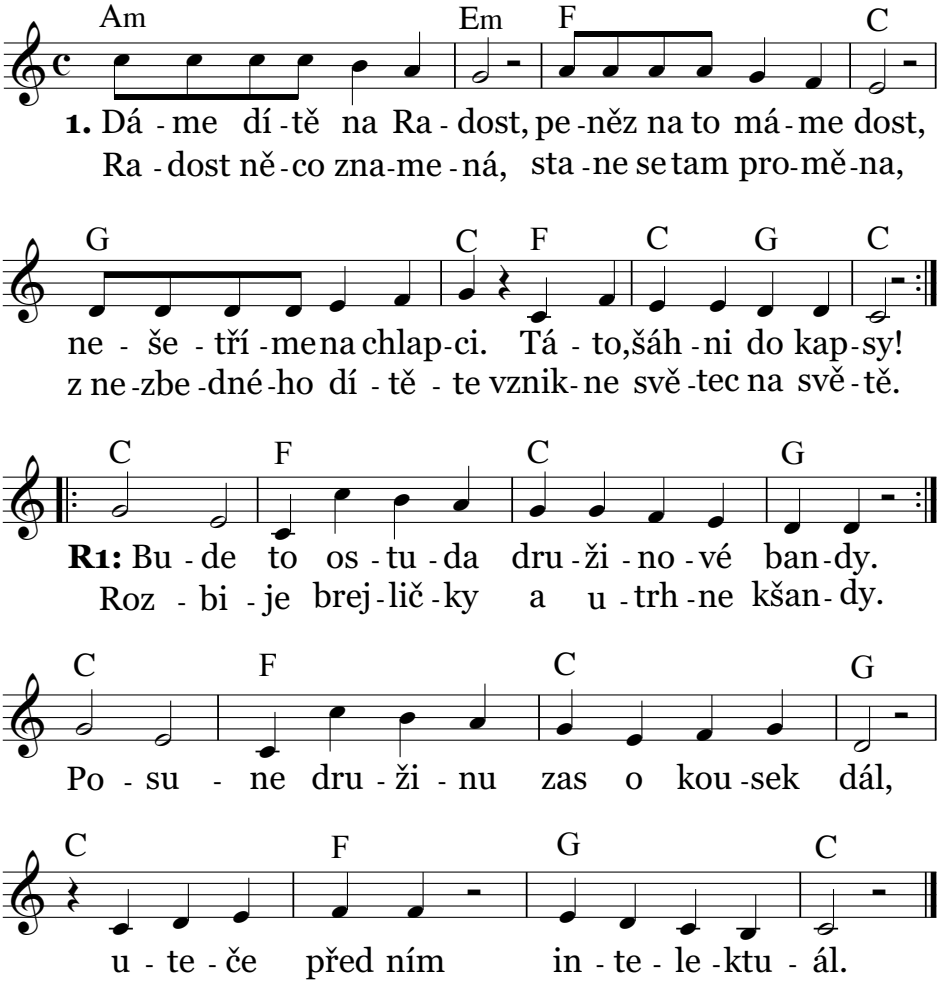

2. Řeknu: všechno dovedu. A loudám se k obědu.
Při svačině, večeři, nikdo už mi nevěří.
Nic nedělám poctivě, ve stanu jak ve chlívě.
Takhle už to nejde dál, rána bych se nedočkal.

R1: Bude to ostuda...

3. Po východu sluníčka ostrá začne rozcvička,
trpaslíci trávou jdou, ladi-lí a ladi-lou.
Budu plnit kritérko, pak získám orlí pérko
a poznám, že nic není nad kondiční cvičení.

R1: Bude to ostuda...

4. A když slunce zapadne, v kruhu oheň zaplane,
měsíc, hvězdy mávají, když družiny zpívají.
A tak za každý náš den budiž Pán Bůh pochválen,
dobrou noc si popřejem, do spacáků zalezem.

R2: Budeme ozdoba táborové bandy,
slepíme brejličky a přišijem kšandy,
posunem náš tábor zas o kousek dál,
vrátí se každý intelektuál.

Daniel

Bob Fliedr

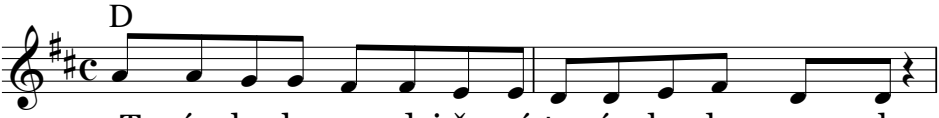

1. To vám by-lo po-zdvi-že-ní, to vám by-la me - la,
Ne-ní žád-ná psi-na pro-žít se lvy pár dnů v chlád- ku.

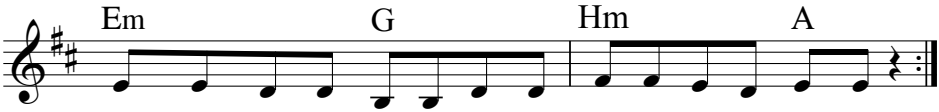

když král ne-chal do lví já-my ho-dit Da-ni - e - la.
Snad bych vám to a-le měl říct pěk-ně po-po-řád-ku,

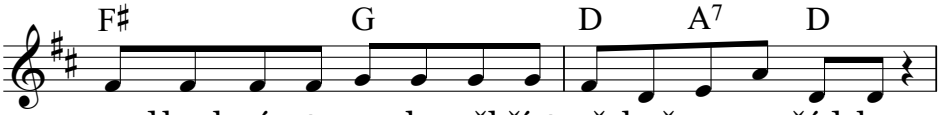

snad bych vám to a - le měl říct pě-kně po-po-řád-ku.

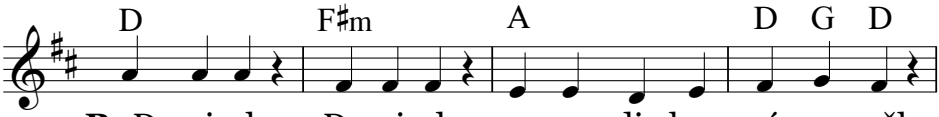

R: Da-ni-el, Da-ni-el, o-prav-dic-kou ví-ru měl,

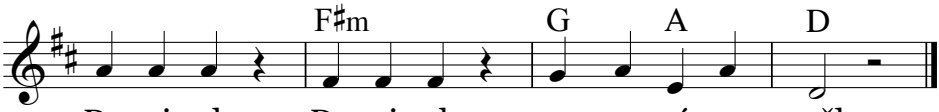

Da-ni-el, Da-ni-el, pev-nou ví-ru měl.

2. Kdysi dávno v Babylóně lidé jinak znalí
klaněli se bůžkům, které z hlíny uplácali,
klaněli se bůžkům, ale bůžci nejsou živí,
[: člověk se těm lidem dneska z hloubi duše diví. :] **R:**

3. Daniel si troufal říci: „Pane králi, hodlám
klanět se jen Bohu, Tvůrci světa, a ne modlám.“
Pohany to, jak je psáno, rozběsnilo velmi,
[: předhodili Daniela před hladové šelmy. :] **R:**

4. Bůh byl ve dne v noci s naším dobrým Danielem,
chránil ho před nepříjemným dotíráním šelem.
Kdo má pro strach uděláno, kdo je duše čistá,
[: může být i ve lví jámě klidně optimista. :] **R:**

5. Daniel se zvířat nebál, trápilo ho spíše,
že mu pořád hlasitěji kručí kdesi v břiše.
Lvům házeli kusy masa, jemu ani špetku,
[: kde má člověk ve lví jámě sehnat něco k snědku. :] **R:**

6. Bohu bylo Daniela líto, a tak honem
anděly si nechal svolat nejsilnějším zvonem.
Jednomu z nich přikázal: „Je okamžitě třeba
[: ve lví jámě obdarovat bratra kouskem chleba.“ :] **R:**

7. Anděl ihned odebral se až do judské země,
na proroka Abakuka spustil celkem jemně:
„Pokrm, který v koši neseš, mimořádně voní,
[: podívej, běž ke lví jámě, hoď to jídlo do ní.“ :] **R:**

8. Abakuk se ohražoval: „Nevím, kde je jáma,
jakpak můžu odnést jídlo kamsi do neznáma?“
Nápravu zde zjednávala andělova ruka,
[: bez řečí za chomáč vlasů čapla Abakuka. :] **R:**

9. Anděl spolu s Abakukem za kratičkou chvíli
ocitli se u lví jámy, šťastně byli v cíli.
A když dolů zavolali, ozvalo se: „Cože?
[: Ty sis na mě přece vzpomněl, děkuju ti, Bože.“ :] **R:**

10. Daniel se s chutí najed', a co bylo dále?
Sedmého dne pozvali si k jámě pana krále.
Když uviděl Daniela, lvy skrčené v rohu,
[: začal zpívat chvalozpěvy Hospodinu Bohu. :] **R:**

Děkujem ti, Pane Bože

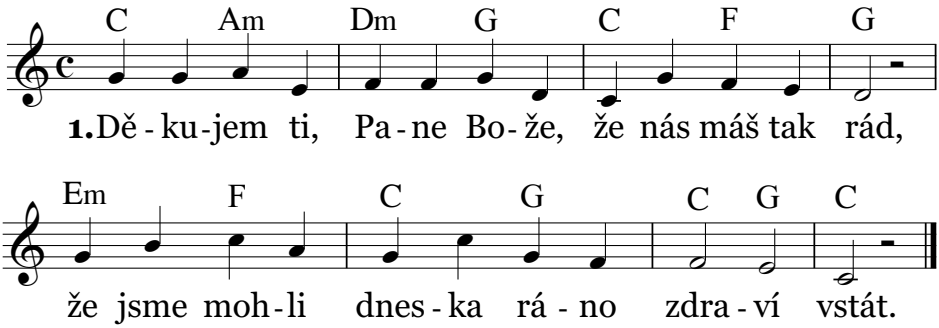

2. Děkujem ti, Pane Bože, že si smíme hrát,
že si také můžem spolu zazpívat.

3. Děkujem ti, Pane Bože, za ten dnešní den.
Dej, ať tebe každý chválí v srdci svém.

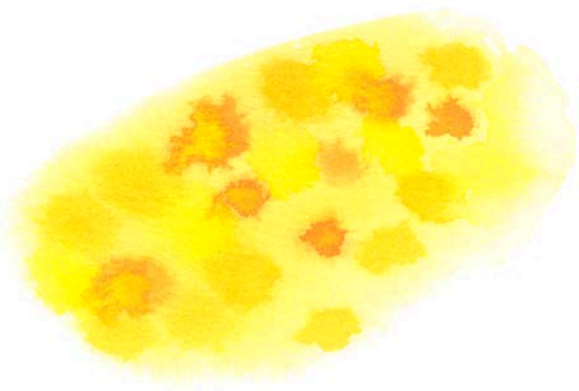

Dělání

Zdeněk Svěrák — Jaroslav Uhlíř

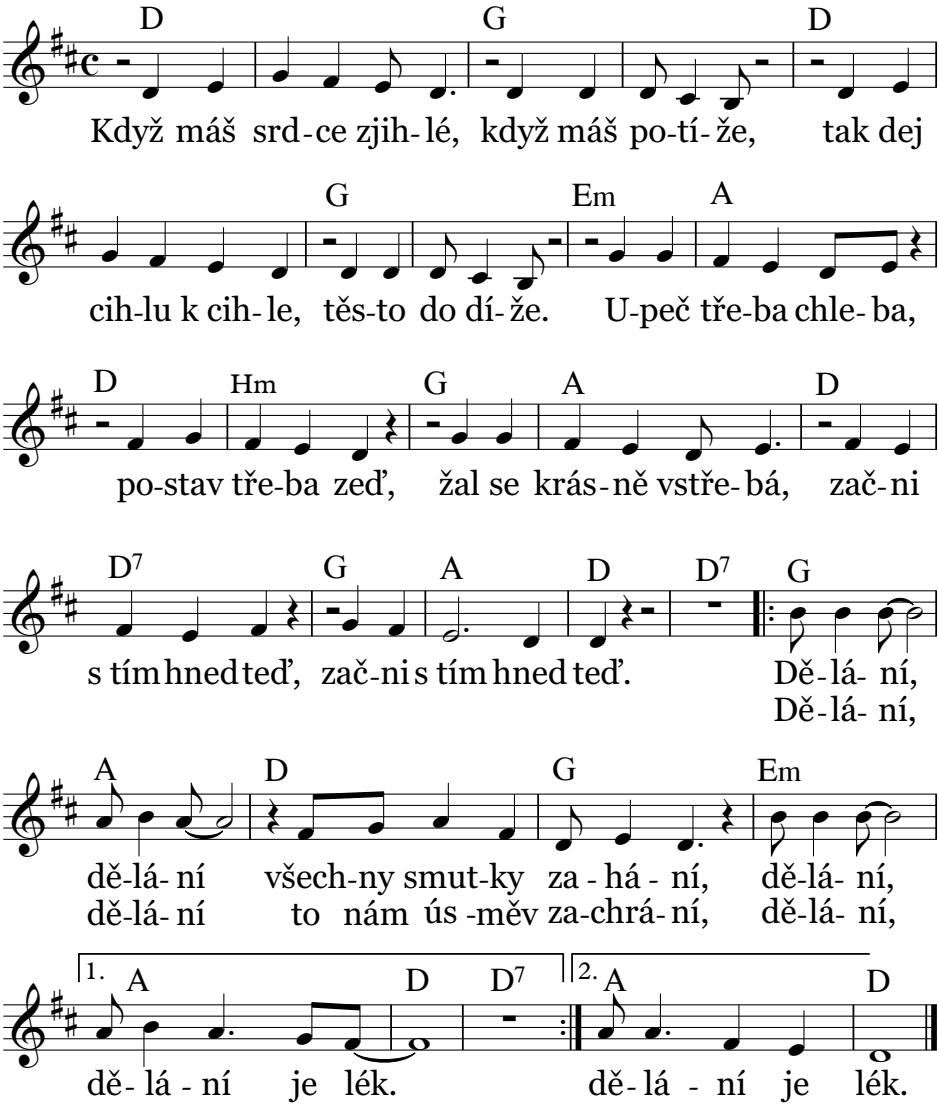

Děti, pojďte ke mně

Jiří Zajíc

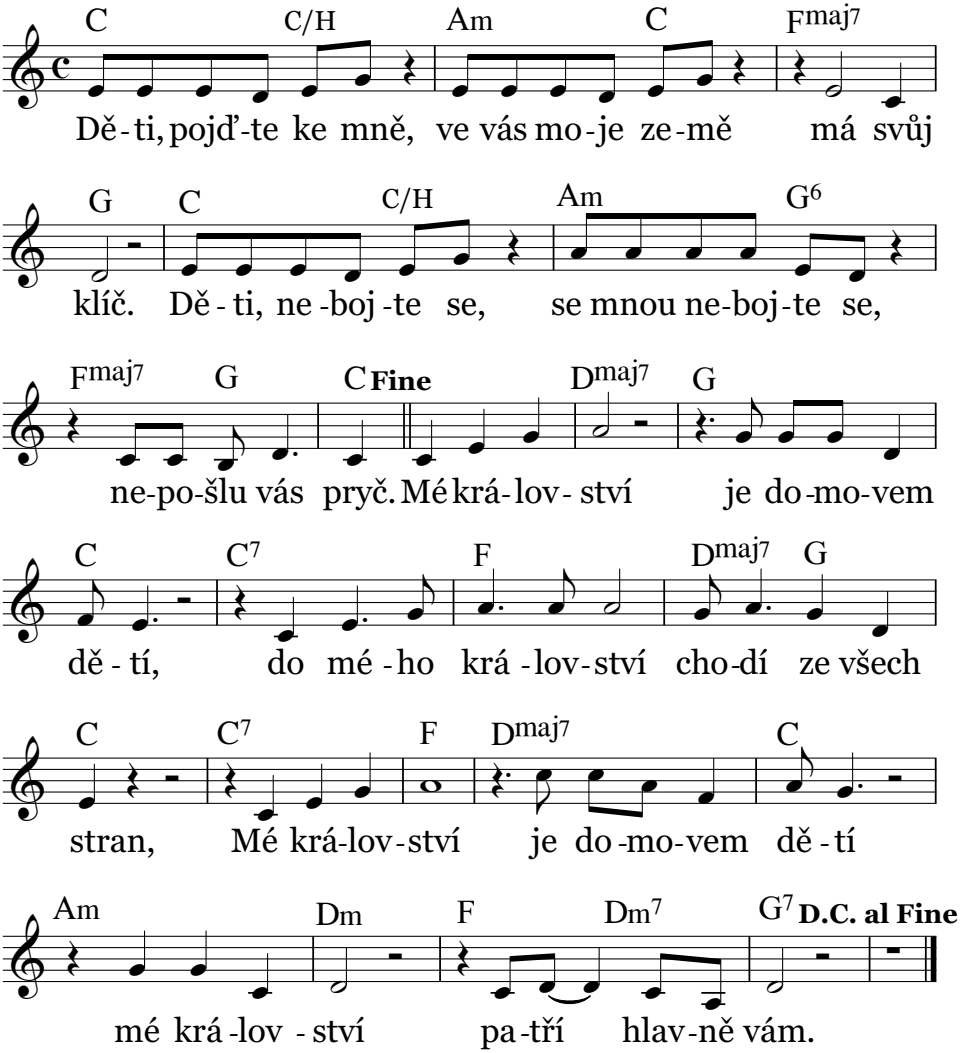

Drak od Zemské brány

Plavci, upr. Drak od Bílé skály — Petr, Paul and Mary

Začíná a končí se pískáním na nápěv posledních 4 taktů

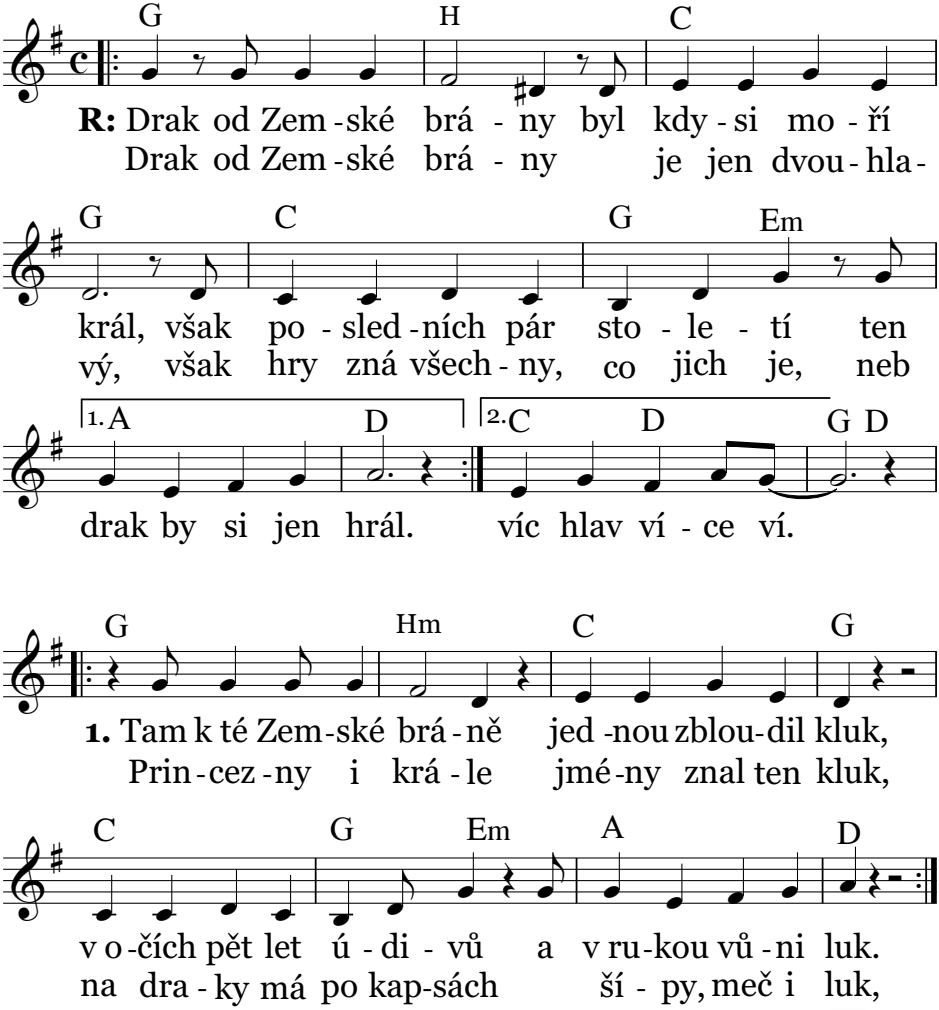

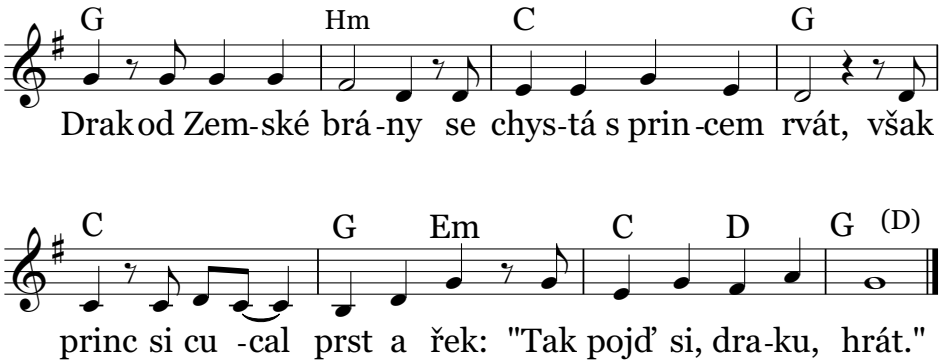

2. Ve hrách přešlo léto, z her se skládá svět,
drak byl loď i kůň i vlak a kluk měl roků pět.
Na přítele čeká drak od Zemských bran,
nezná svět a nezná čas a kluk se mužem stal.
Až půjdeš k Zemské bráně, kde drak čeká léta už,
řekni: "Draku, pojď si hrát!", ať kluk jsi, i když muž.

R: Drak od Zemské brány...

Dva roky prázdnin

C. Desail, Z. Štěpán

Alain le Meur

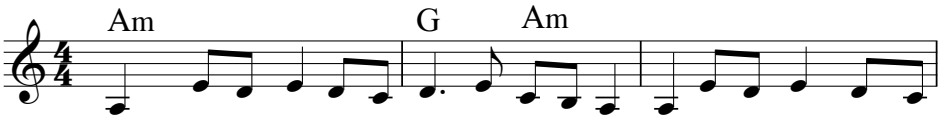

1. Vzhů-ru na pa-lu-bu, dál-ky vo-la-jí. Ví-tr už pří-hod-ný

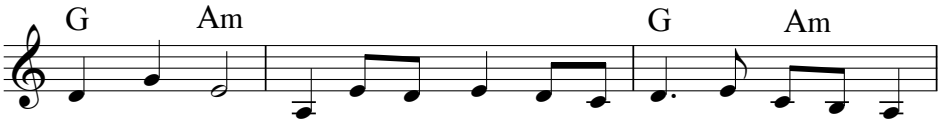

va - ne nám. Ta-je-mné pří - bě-hy nás teď če-ka - jí,

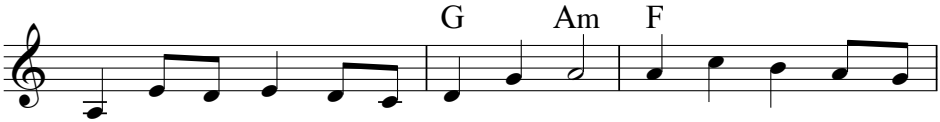

tvým do-mo-vem bu-de o - ce - án. V rá-hno-ví plach-ty

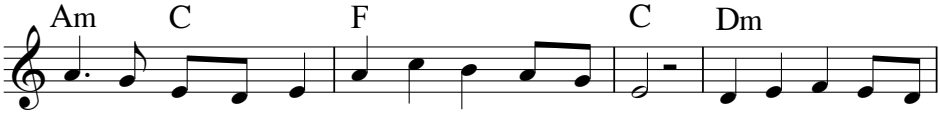

ví - tr na-dou-vá, že - ne loď v ši-rou dál, ko-lé-bá bo-ky

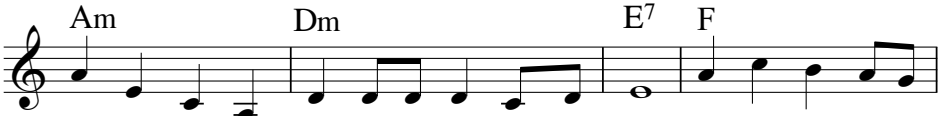

pla-che-tni-ce, jak by si s ní je-nom hrál. Po-sá-dku a-ni

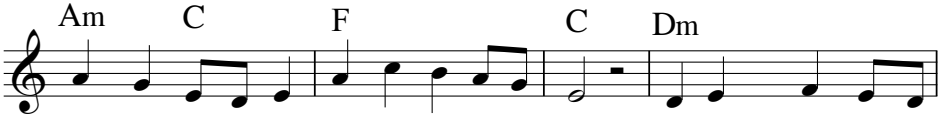

šku-ner ne-le-ká, bou-ře ni u-ra-gán, pří tom-nost ze-mě

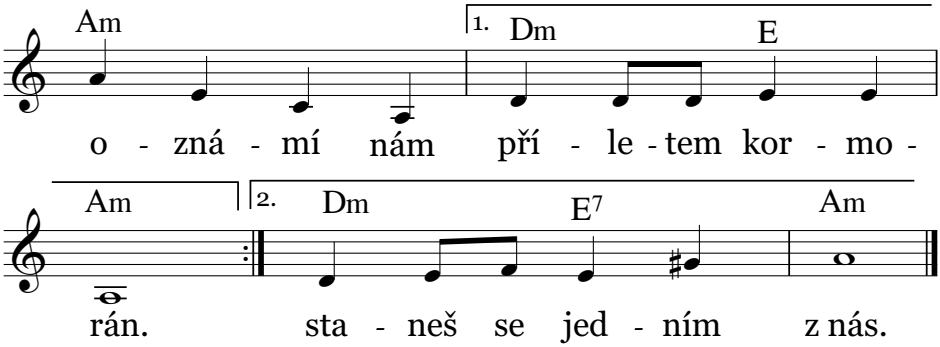

2. Náš ostrov vzdálený z vln se vynoří,
z příboje snů našich pustý kraj.
Zátoku písčitou úsvit odhalí,
háj palem, útesy bílých skal.

Příď krájí vlny i tvůj čas,
srdce tvé tluče rázně.
Nástrahy moře, nebezpečí
s přáteli zvládneš vždy snáz.

V přátelství najdeš pevnou hráz,
zbaví tě smutku, bázně.
Zítra, až naše cesta skončí,
staneš se jedním z nás.

Džbán

Zuzana Nováková — Václav Renč

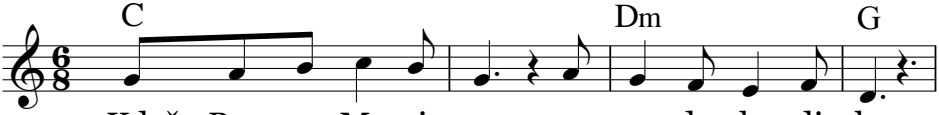

1. Když Pan - na Ma - ri - a pro vo - du cho - di - la,
2. Když Pan - na Ma - ri - a s vo - dou se vrá - ti - la,

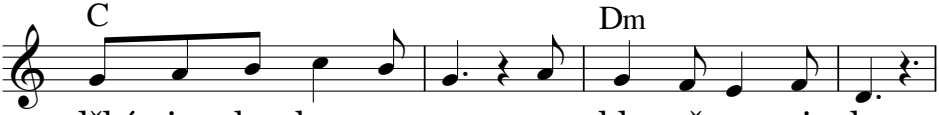

džbán ja - ko ko - ru - nu na hla - vě no - si - la.
Sy - no - vi Bo - ží - mu sní - da - ni va - ři - la.

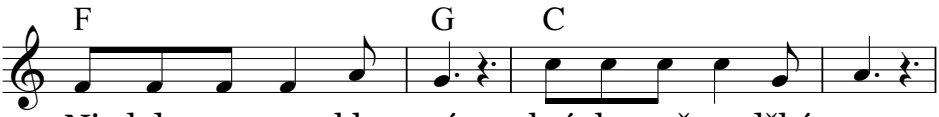

Ni - kdo se ne - kla - ní krá - lo - vně se džbá - nem,
Ni - kdo se ne - kla - ní lí - bez - né krá - lov - ně,

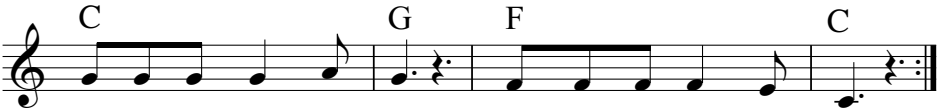

jen hor - ký prach lí - bá sou - ken - né suk - ně lem.
co sa - ma při - klá - dá po - lín - ka do oh - ně.

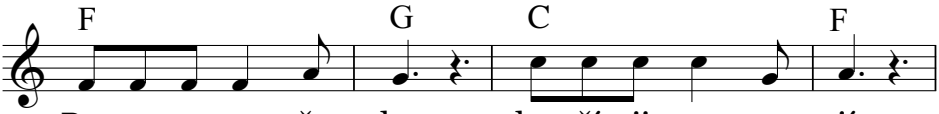

Pro - to se za vše - chny, kte - ří ji ne - zna - jí,

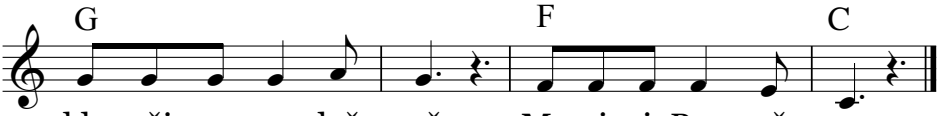

kla - něj - me spo - leč - ně Ma - ri - i Pan - ně my.

Haleluja šabalaba labam bam

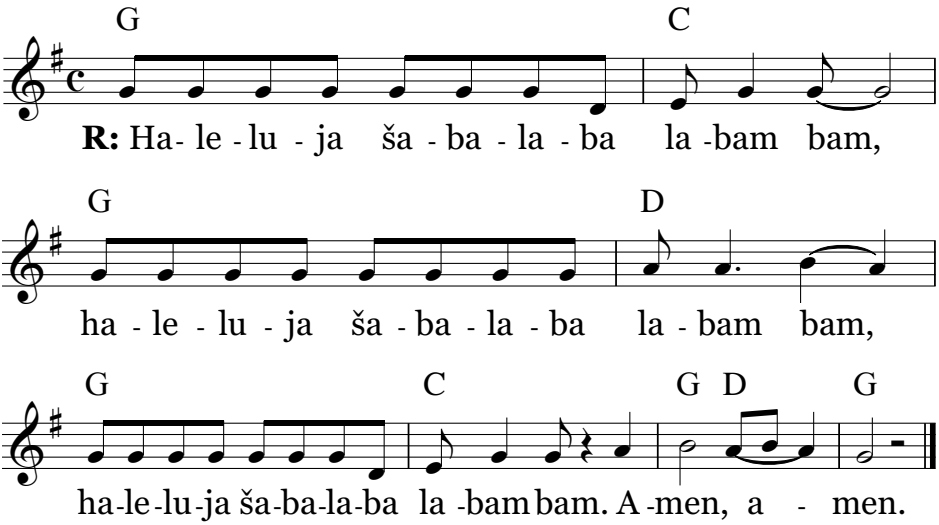

1. Ježíš je Pán a já mám ho rád...

R: Haleluja...

2. On za mě zemřel a z mrtvých vstal...

R: Haleluja...

3. On je Král a přijde zas...

R: Haleluja...

Hej, hej, poslouchej

Vít a Marie Pospíchalovi

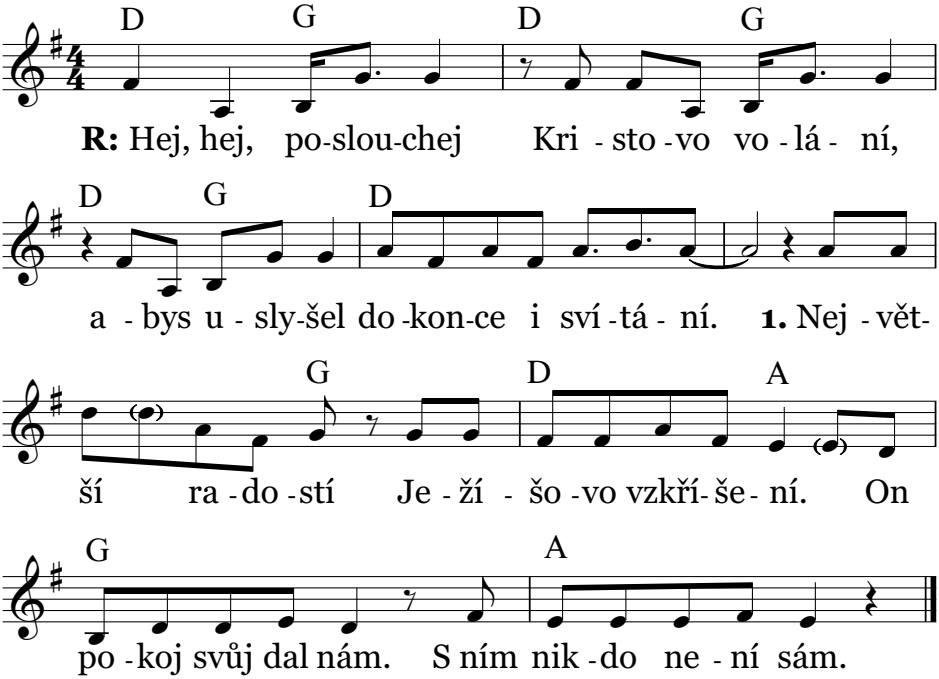

2. Seslal Ducha Svatého pro člověka malého,
aby velikým se stal a lásku rozdával. **R:**

3. Naše Matka Maria se v nebi přimlouvá
za nás všechny prosící, v Boha věřící. **R:**

4. On je středem vesmíru, všechno stvořil na míru,
celou planetu nám dal a potom zavolal. **R:**

Hvězdy tiše vyšly

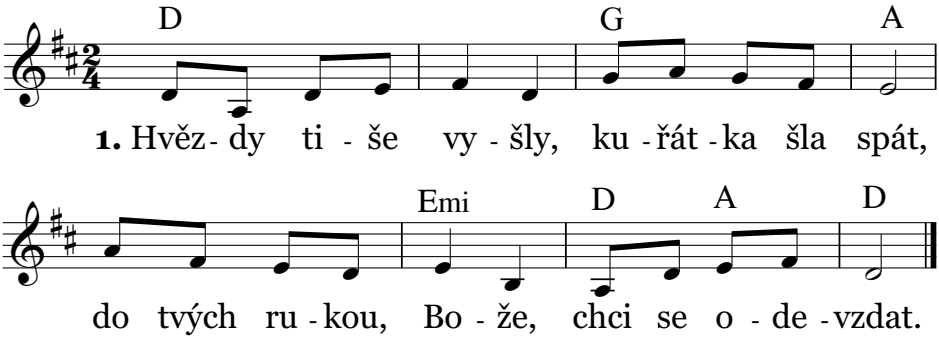

2. Vděčně se ti klaním za dar života,
za všechno, co dává tvoje dobrota.

3. Opatruj sám všechny, které mám tak rád,
uč mě upřímným být, pravdu milovat.

4. Až se ráno k práci pilné probudím,
zazpívám jak ptáci, k tobě pohledím.

Chvalte Pána

text: J. Hrdlička

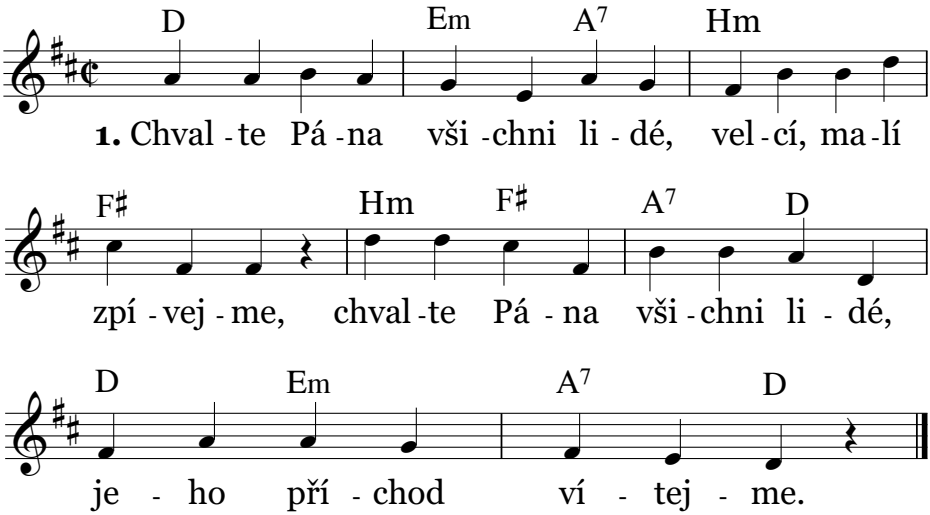

2. Ty jsi, Pane, přítel dětí, ty jsi náš a my jsme tví,
jdeme s tebou a ty s námi do Božího království.

3. Pane, ty máš všechny klíče ke všem srdcím dětí svých,
kde se šíří tvoje láska, mizí sváry, zlo a hřích.

4. Ty nám, Pane, dáváš radost, dej, ať s námi zůstane,
kdo tě potká a je smutný, ten ať plakat přestane.

5. Vše, co dýchá, ať ti zpívá, kdo má sluch, ať naslouchá,
kdo má oči, ať se dívá na tvá díla úžasná.

Jdu cestou necestou

Miloš Krkoška

Václav Bárta

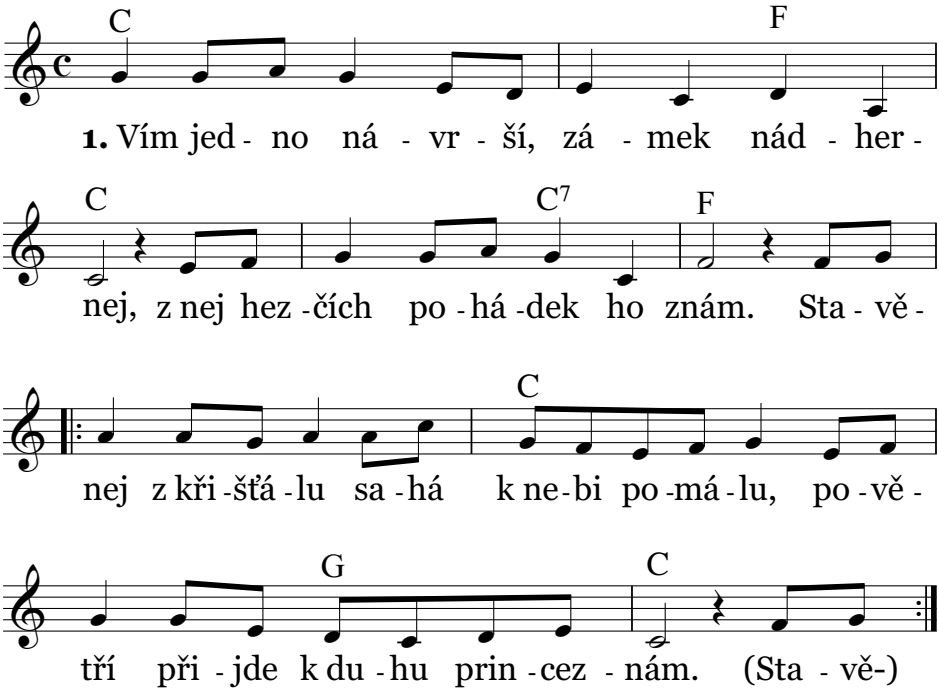

2. Bílý je lilium, bílej krásnej sen,
bílý je pravý hedvábí.
[: Jdu cestou necestou za svou bílou nevěstou,
jiná mě na tom světě nevábí. :]

3. Bílý je pápěří, bílej dobrej den,
bílej je ubrus sváteční.
[: Ten, kterýho já chci, nosí bílou čepici,
ostatní ženiši jsou zbyteční. :]

4. Vím jeden bílej mlejn, zámek stříbrnej,
v údolí, znám to návrší.
[: V tom pěkným stavení je moje potěšení,
že na něj myslím, zatím netuší. :]

5. Vím jedno oudolí, vím já pěknej mlejn,
dobře to v tomhle mlejně znám.
[: Bydlí tam panenka, oči má jak pomněnka,
jinou už na tom světě nehledám. :]

6. Vím jedno oudolí, vím já pěknej mlejn,
míří sem cesta s přívozem.
[: Jde cesta, necesta, tady je má nevěsta,
nerovná se jí žádná z princezen. :]

7. Vím jedno oudolí, vím já pěknej mlejn,
vedle něj rybník s rákosím.
[: Ta dívčí, co ji znám, je má bílá princezna,
tu si já od pantáty vyprosím. :]

Je velký náš Bůh

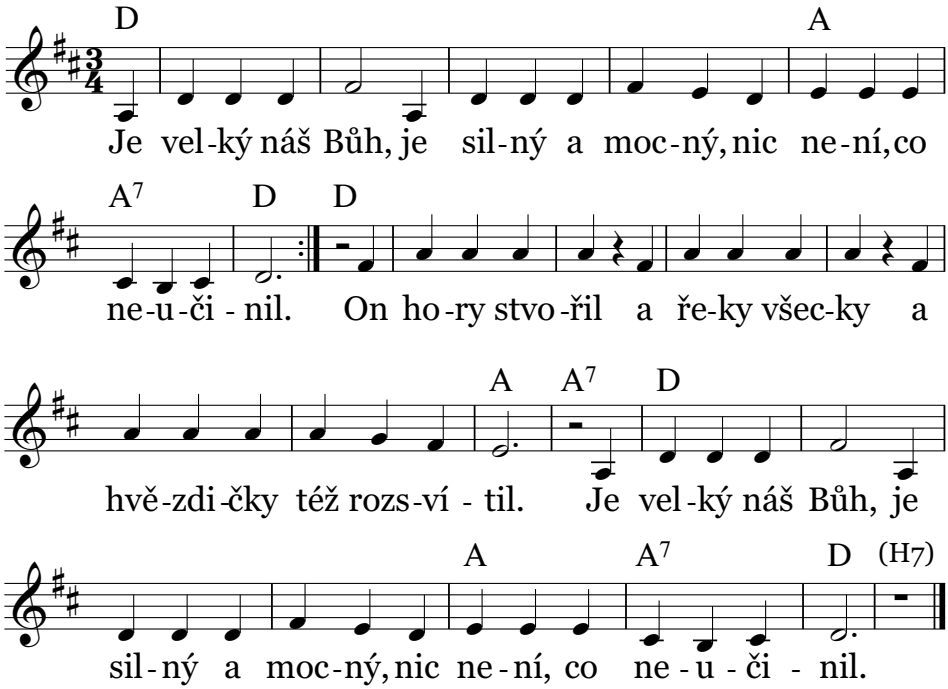

Zpíváme opakovaně, vždy o tón výš,
s akordovými přechody: H7 - E; C7 - F

Ježíš je má skála

Pavel Kalous

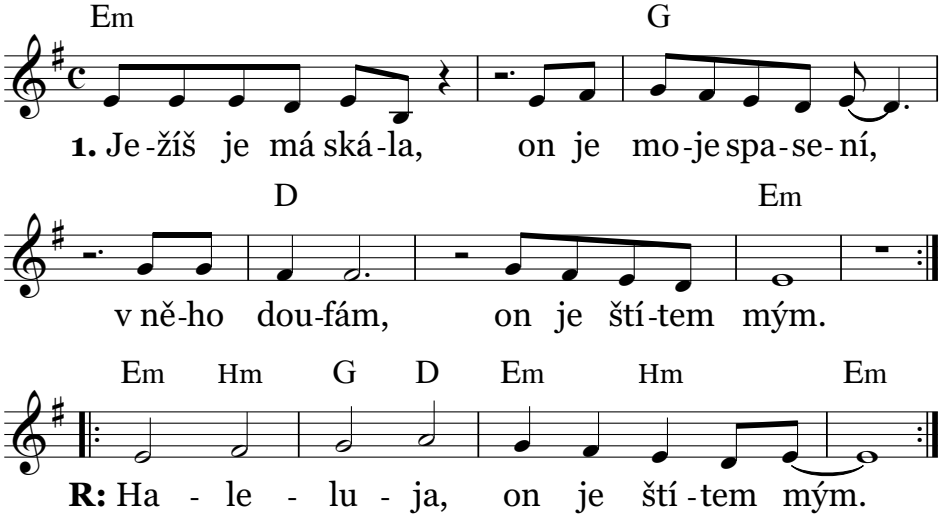

2. Ježíš je mým Pánem,
nikdy mě neopustí,
on je věrný,
důvěru mou má.

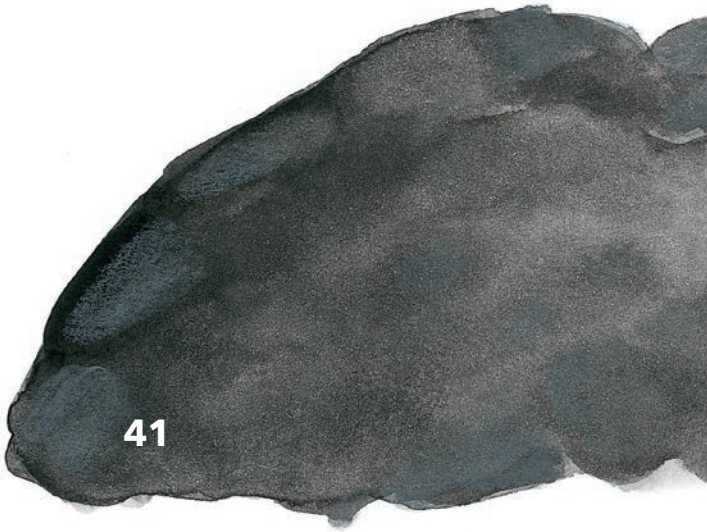

Ježíši Kriste, pastýři náš

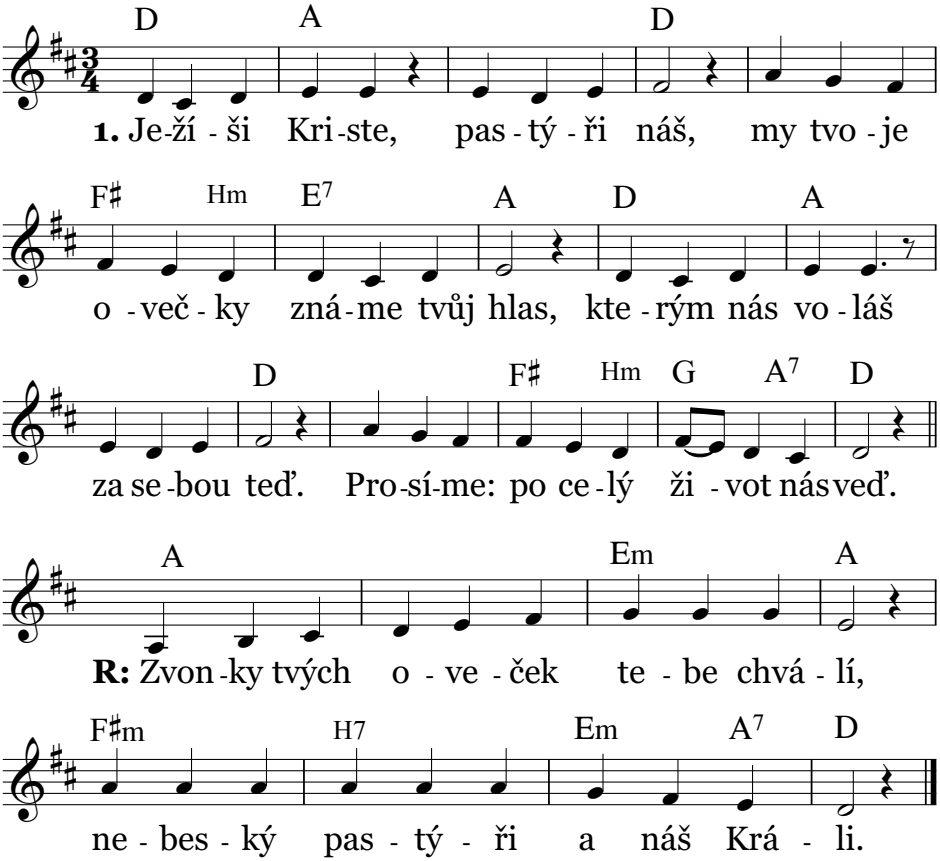

2. Tvá věrná náruč laskavě zve
zlekaná jehňátka ve chvíli zlé.
Ráno i večer ty při nás stůj
a jednou přijmi nás v ovčinec svůj. **R:**

Jsme děti tvé

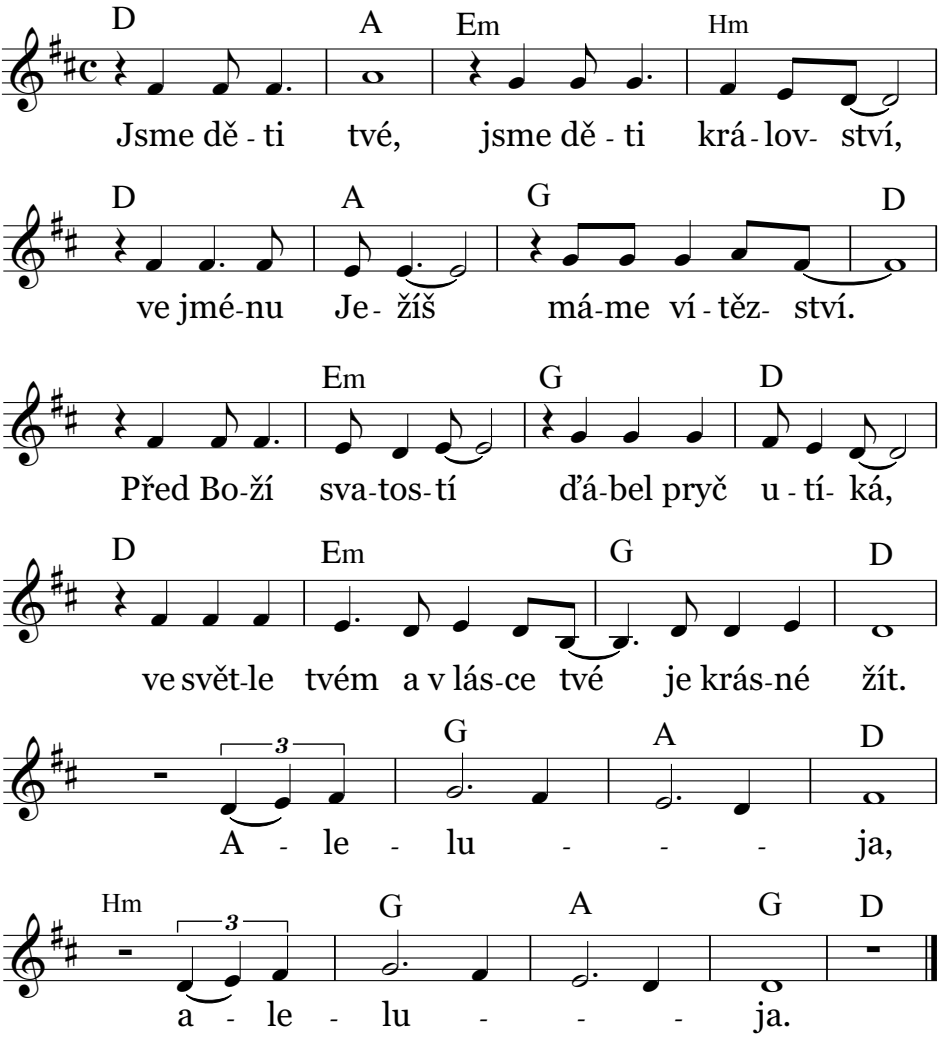

Každé ráno

Petra Koudelková — Jana Svobodová - Březovská

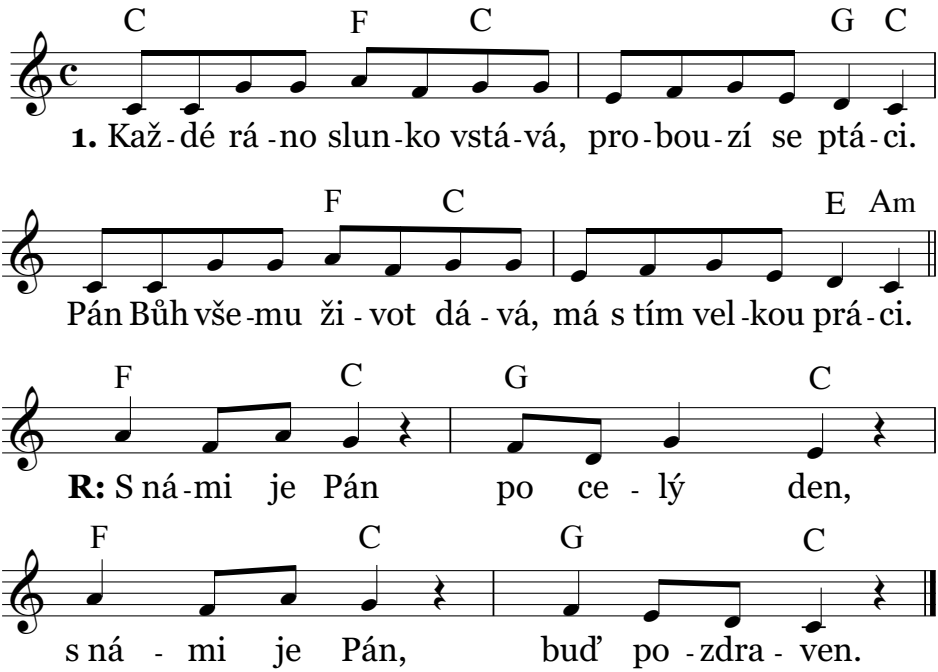

2. Přes den síla jeho ruky jako pevná skála
doprovází holky, kluky, buď mu za to chvála. **R:**

3. A když v noci tiše spíme, stále nás Bůh chrání.
Vzbudí nás, jak dobře víme, ráno za svítání. **R:**

Kdo je pánem džungle?

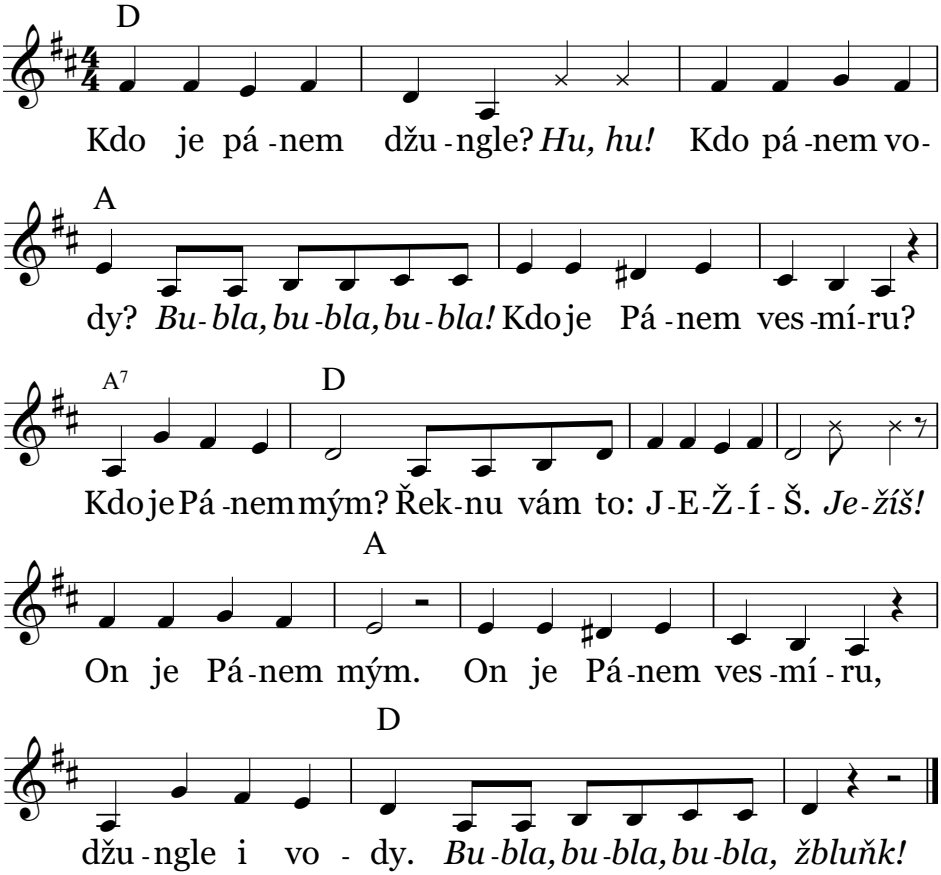

Kdo stvořil

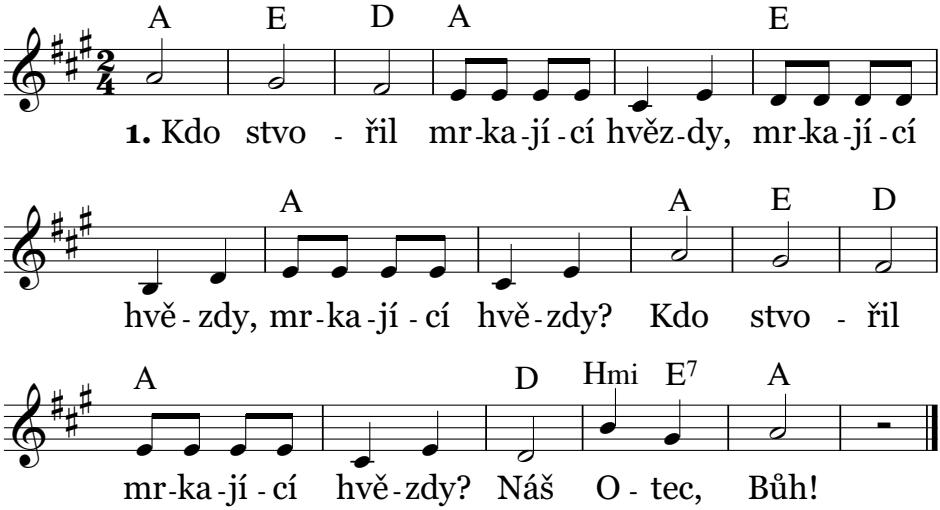

2. Kdo stvořil vlnící se moře?
3. Kdo stvořil létající ptáky?
4. Kdo stvořil skákající žáby?
5. Kdo stvořil píchající ježky?
6. Kdo stvořil syčícího hada?
7. Kdo stvořil chobotnaté slony?
8. Kdo stvořil celou naši zemi?
9. Kdo stvořil tebe, jeho i mne?
10. Kdo stvořil mrkající hvězdy,
vlnící se moře, létající ptáky?
Kdo stvořil tebe, jeho i mne?
Náš Otec, Bůh!

Kdyby prase mělo křídla

Pavel Šrut

Petr Skoumal

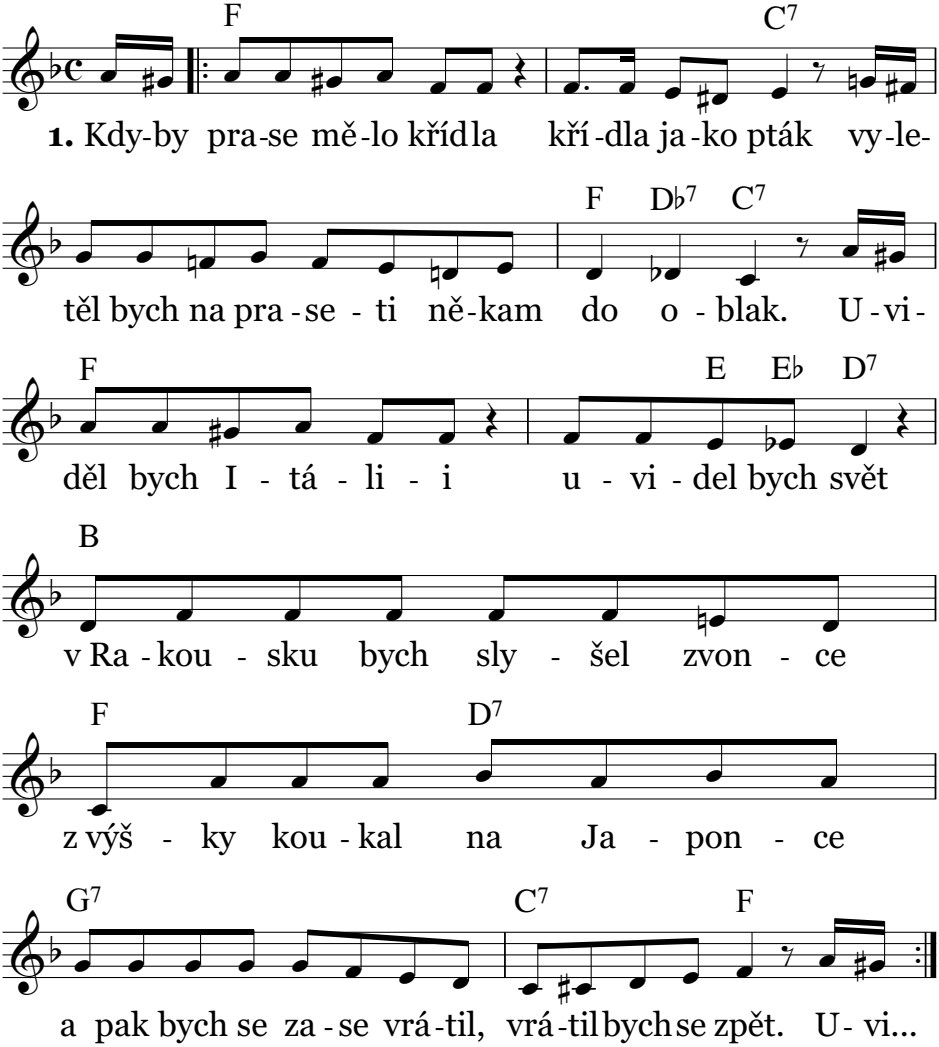

2. Uviděl bys řeku Ganges, uviděl bys Nil,
uviděl bys Madagaskar, chvíli bys tam byl.
Kdyby prase zachrochtalo a vzlétlo do oblak,
měl bys všude plno přátel,
byl bych slavný cestovatel,
kdyby prase mělo křídla, křídla jako pták.

3. = 1.

Když jde malý bobr spát

Jan Vodňanský — Petr Skoumal

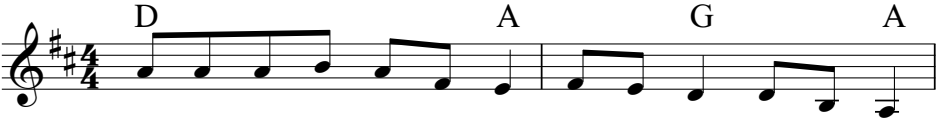

1. Když jde ma-lý bo-br spát, bo-br spát, bo-br spát,

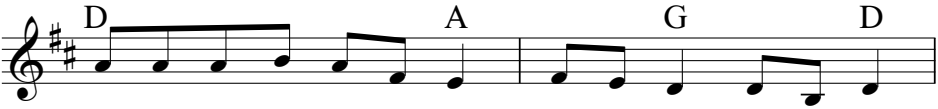

tak si chvil-ku hra-je rád, hra-je rád, hra-je rád.

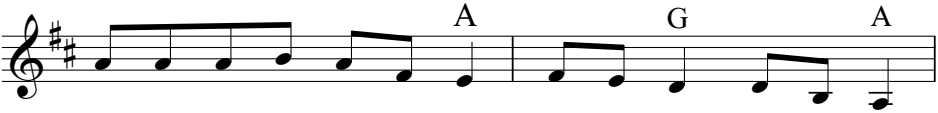

Po-sta-ví se na zad-ní, na zad-ní, na zad-ní,

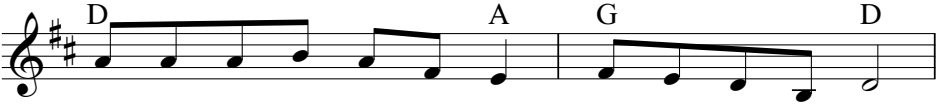

je-nom bo-bře ne-spad-ni, je-nom ne-spad-ni.

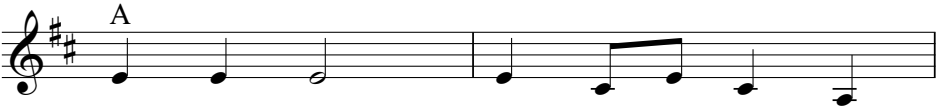

R: Pro-sím vás, buď-te tak do-bří,

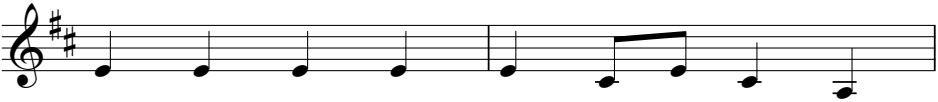

dě-lej-te to ja-ko ti bo-bři.

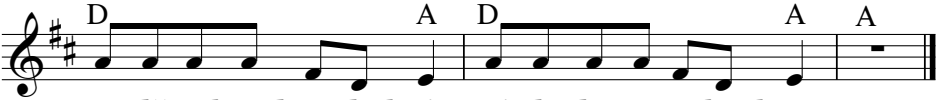

Ra-dě-ji hned po do-brém ná-sle-duj-te za bo-brem.

2. Když jde malý bobr spát, dobré jídlo jídá rád.
Pije mléko glo-glo-glo, glo-glo-glo, glo-glo-glo,
aby mu to pomohlo, dělá glo-glo-glo.

R1: Prosím vás...

3. Když jde malý bobr spát, tak si uši myje rád.
Vyčistí si pravý zub, levý zub, dupy dup,
a už spinká jako dub, spinká jako dub.

R2: Prosím vás, buďte tak hodní,
dělejte to jak bobři vodní,
stejně Jana jako Jan, pochodujte do hajan.

4. = **1.** Když jde malý bobr spát...

R1: Prosím vás...

Když tygr jede do Paříže

Emanuel Frynta — Petr Skoumal

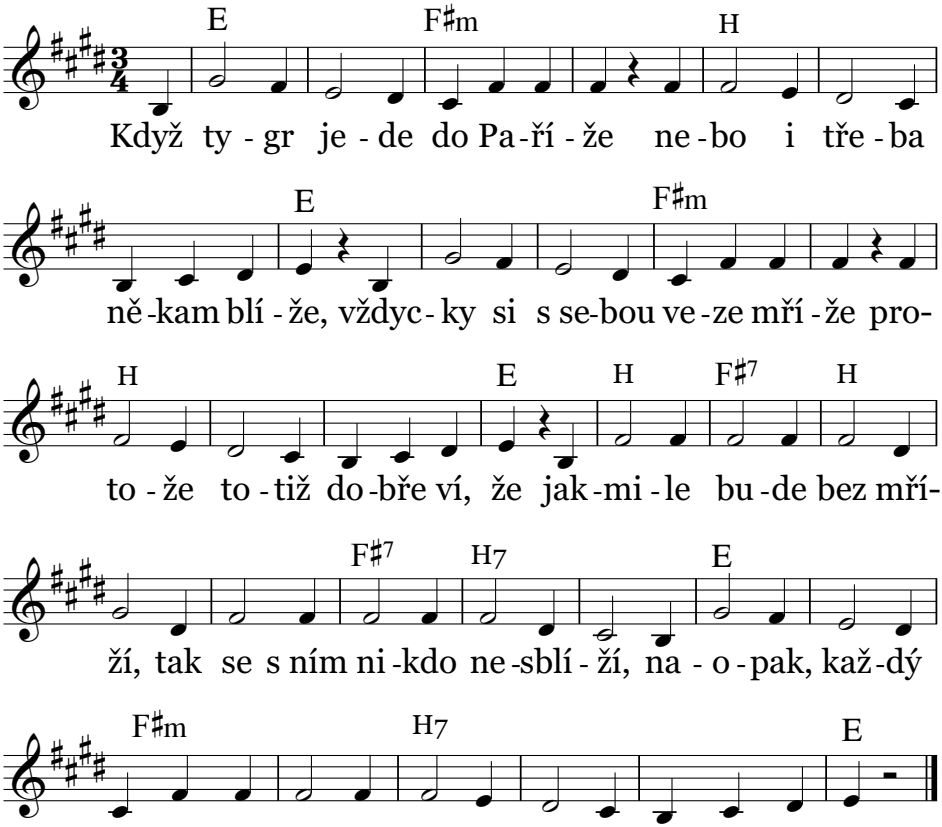

Když vím

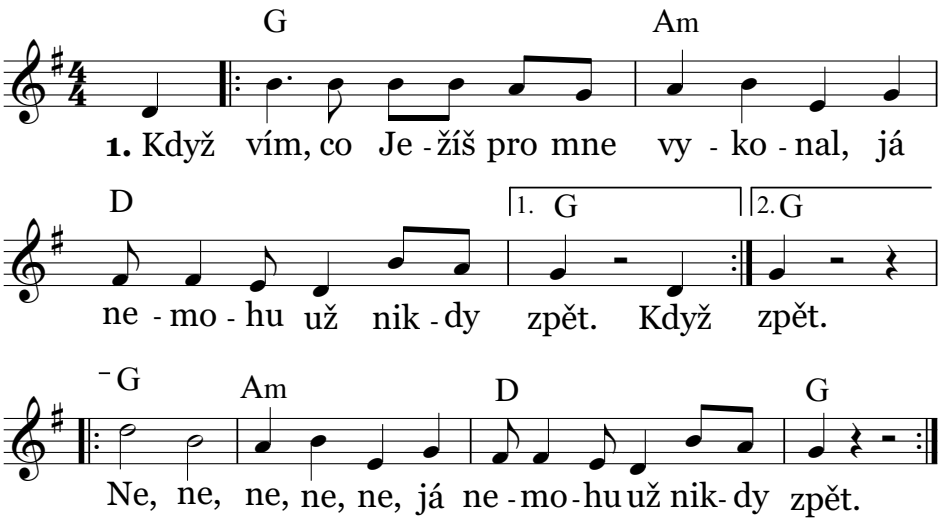

2. Když vím, že Ježíš za mne umíral...
3. Když vím, že Ježíš pro mne z mrtvých vstal...
4. Když vím, že Ježíš stále se mnou je...
5. Když vím, že Ježíš mě tak miluje...

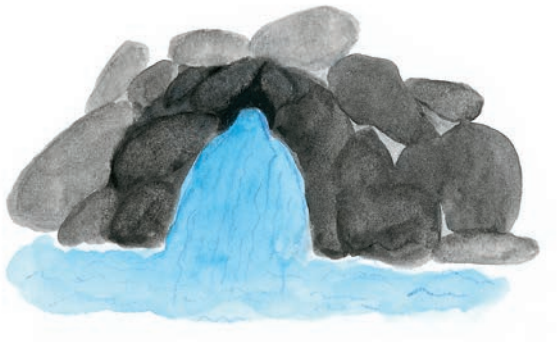

Koho včelky chválí

Bob Fliedr

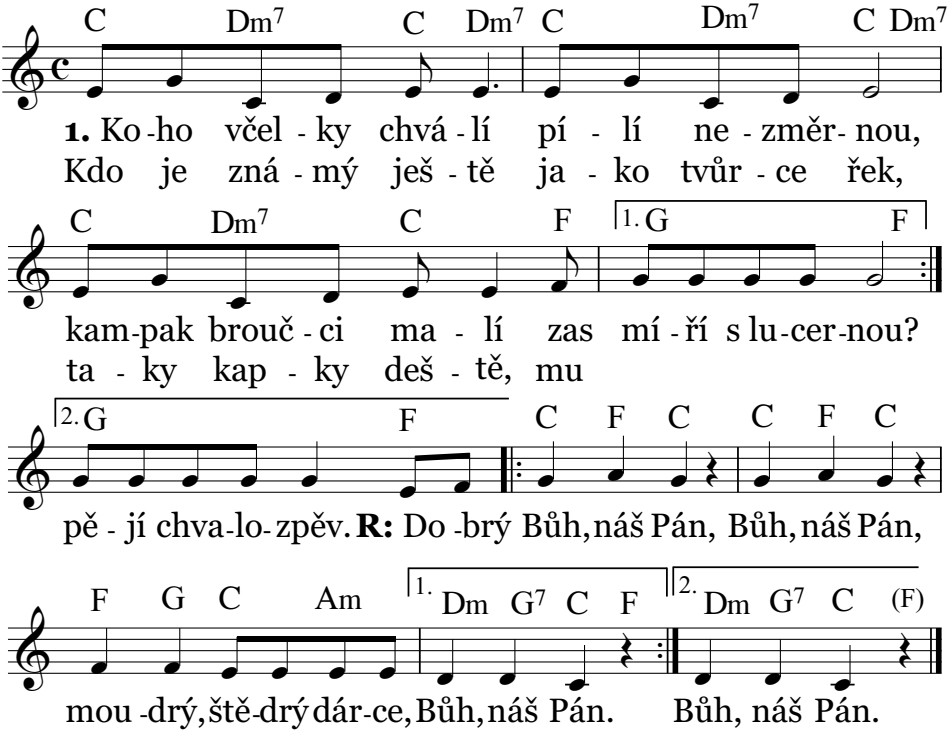

2. Podívejme sovy, mají zvláštní řád,
v noci dlouho loví a ráno chodí spát.
A co teprv broučci, jaká těch je změť,
jen Bůh všemohoucí zná všechny nazpaměť.

R: Bůh, náš Pán...

3. Kdo se stará, aby létal dětem drak,
učí malé žáby zakvákat kvaky kvak?
Kdo dál žehná Zemi, ač je maličká?
Kdo je mezi všemi na světě jednička?

R: Bůh, náš Pán...

4. On jak žádný druhý měsíc mění v srp,
zebrám dává pruhy a velbloudovi hrb,
jitrnice vepři, vlnu ovečkám.
S ním je člověk ve při, když na vše stačí sám.

R: Bůh, náš Pán...

Láska Kristova

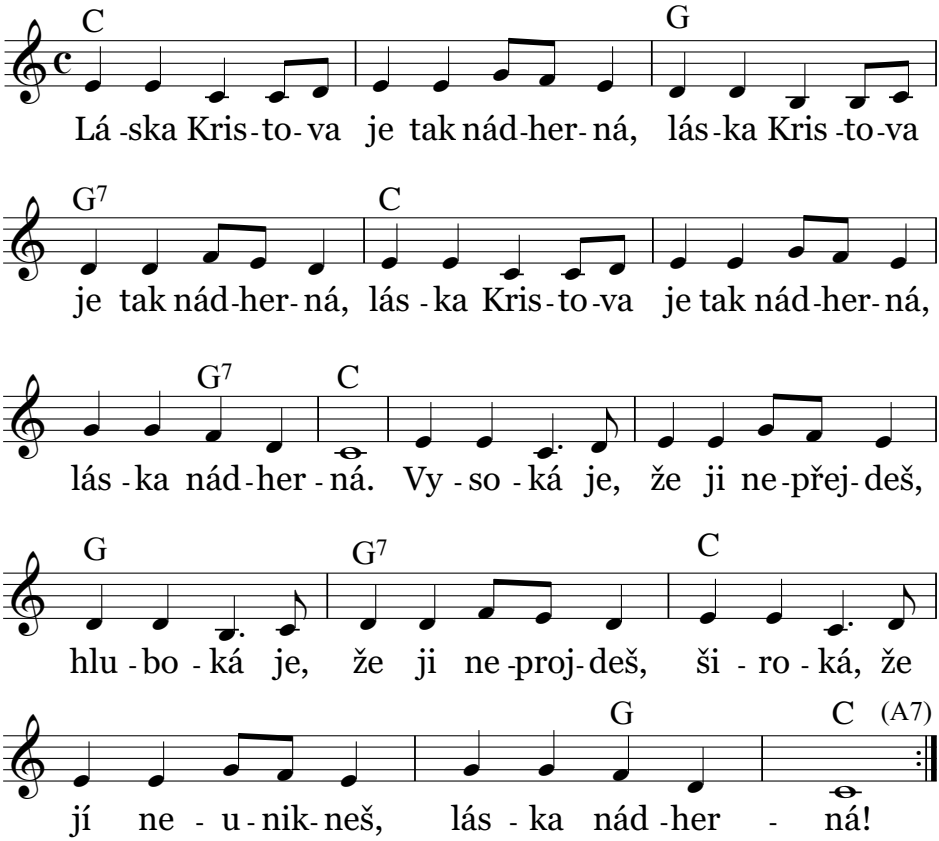

Zpíváme opakovaně, vždy o tón výš, s akordovými přechody:
A7 - D; H7 - E; C7 - F; D7 - G; E7 - A

Maličký

hudba a text: Jiří Zmožek

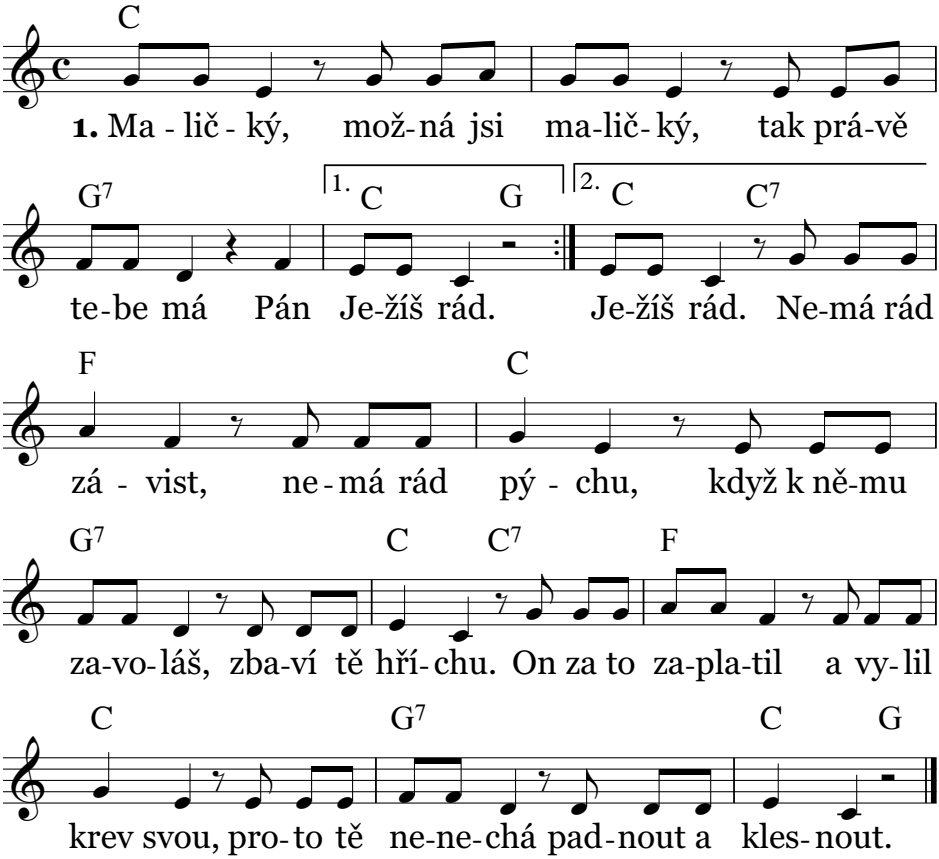

2. Nejmenší, možná jsi nejmenší...
3. Poslední, možná jsi poslední...
4. Tlusťoučký, možná jsi tlusťoučký...

Máme dobrý důvod jásat

Daniel Kallauch/Pavel Mareš

Daniel Kallauch, Cornelius Schock

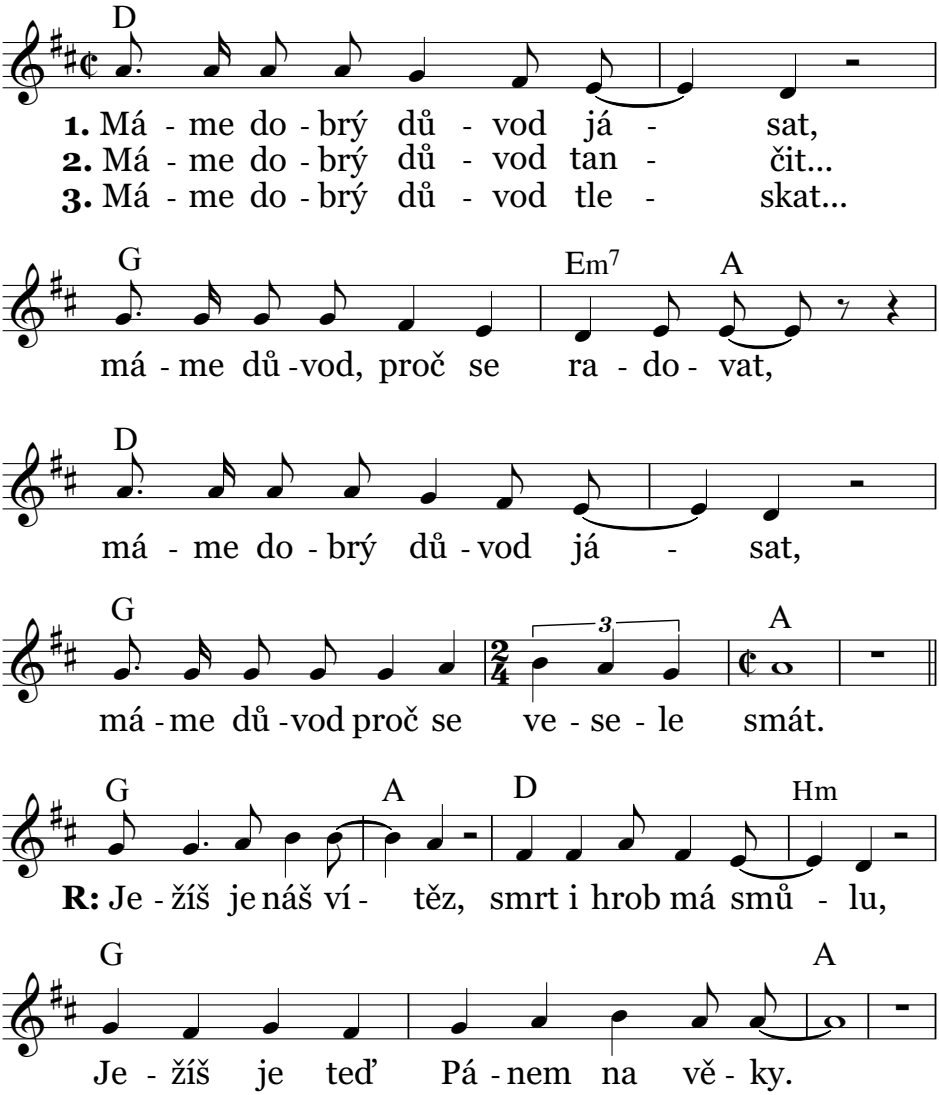

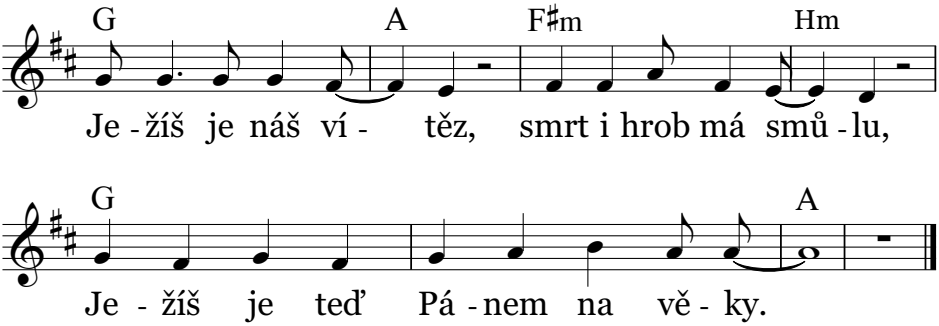
G A F♯m Hm
Je - žíš je náš ví - těz, smrt i hrob má smů - lu,
G A
Je - žíš je teď Pá - nem na vě - ky.

Metro pro krtky

Jarek Nohavica

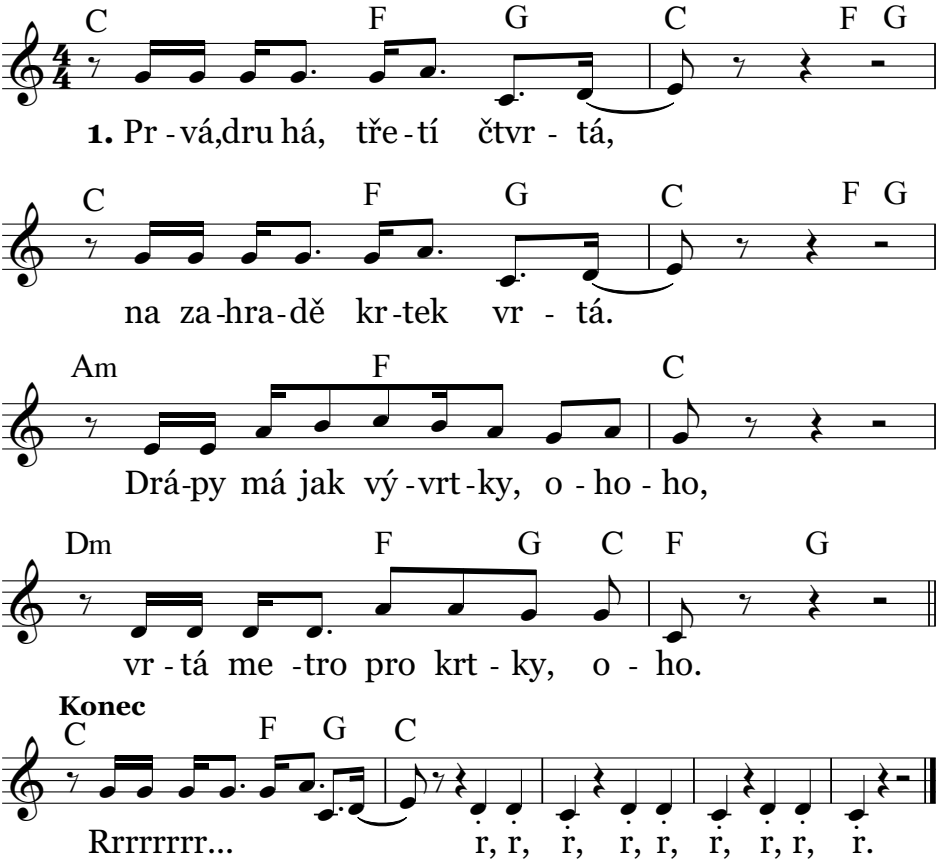

2. Rrrr...

3. Každý, kdo si zaplatí, hmm, smí se projet po trati, hmm.
Od okurek po macešky, jéé, dál už musí každý pěšky, jé.

4. Rrrr...

Milost už prší

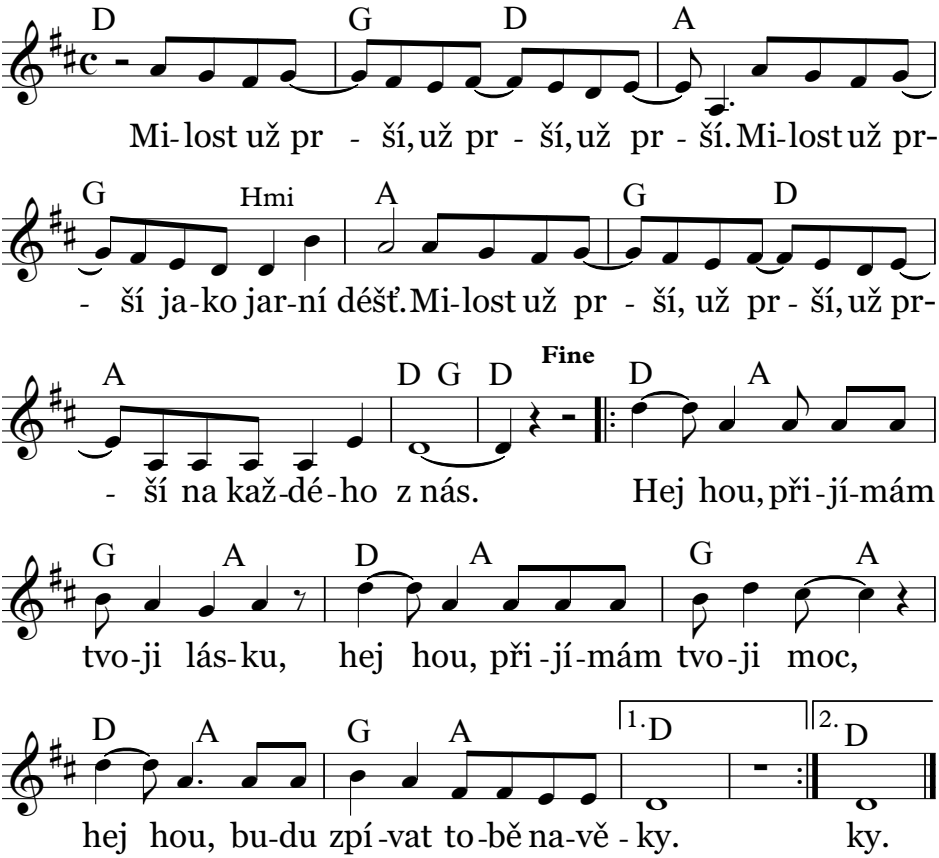

Moje malé světélko

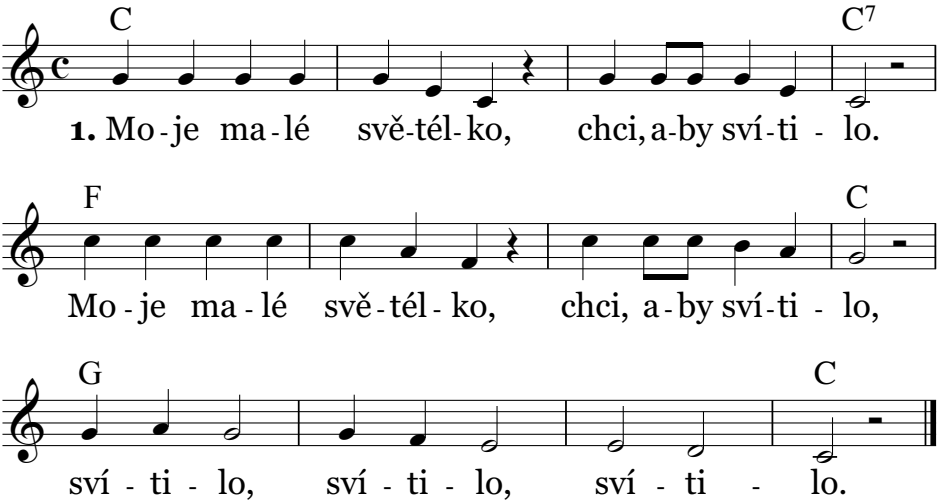

2. Nikdo mi tě nezhasne...
3. Nedám si tě pod poklop...
4. Nikdo mi tě nevezme...
5. A když bude velká tma...
6. Při práci i ve škole...
7. Mamince i tátovi...
8. Taky moje srdíčko...
9. Také u nás v rodině...
10. Taky na Americe...
11. Také chci na Jitřence...
12. Všude tam, kde smutno je...
13. Moje malé světélko...

Mravenčí ukolébavka

Zdeněk Svěrák — Jaroslav Uhlíř

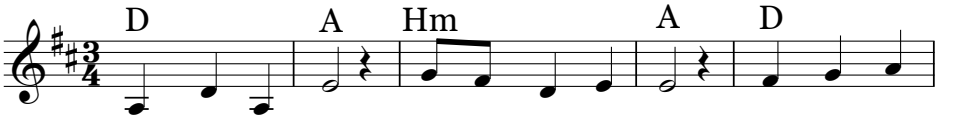

1. Slun - ce šlo spát za hro -mád-ku klád, na ne - bi
Už ne - pra - cuj, mra - ve -neč-ku můj, scho-vej se

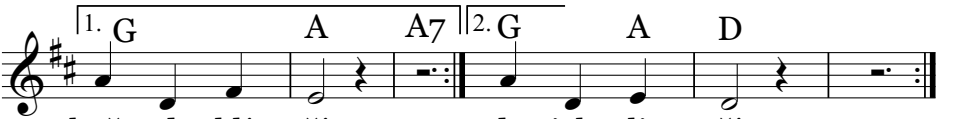

hvěz - dy klí - čí. do jeh - li - čí.

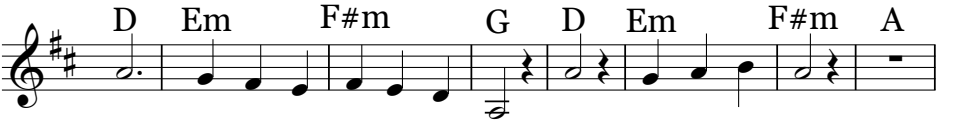

R: Máš no-žič-ky u -bě-ha -né, den byl tak těž-ký.

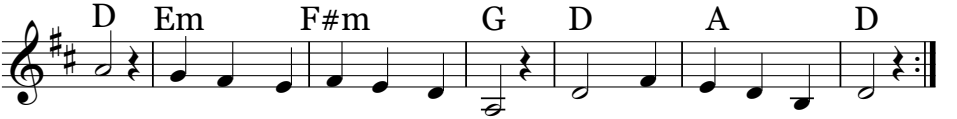

Pojď, lůž-ko máš o -de -stla-né v plát-ku od ma-ceš-ky.

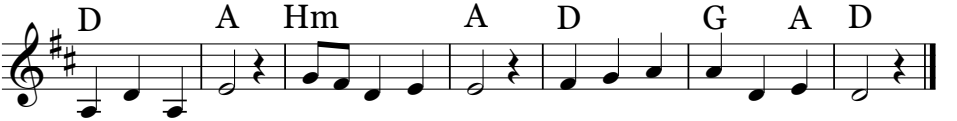

Lá lá lá lá la la lá lá lá lá lá lá lá lá lá lá.

2. Spinká a sní mravenec lesní v hromádce u kapradí.
Nespinká sám, s maminkou je tam, tykadlama ho hladí.

3. Lá lá lá lá...

R: Máš nožičky uběhané...
Lá lá lá lá...

Nám se stalo něco překrásného

Zdeněk Svěrák — Jaroslav Uhlíř

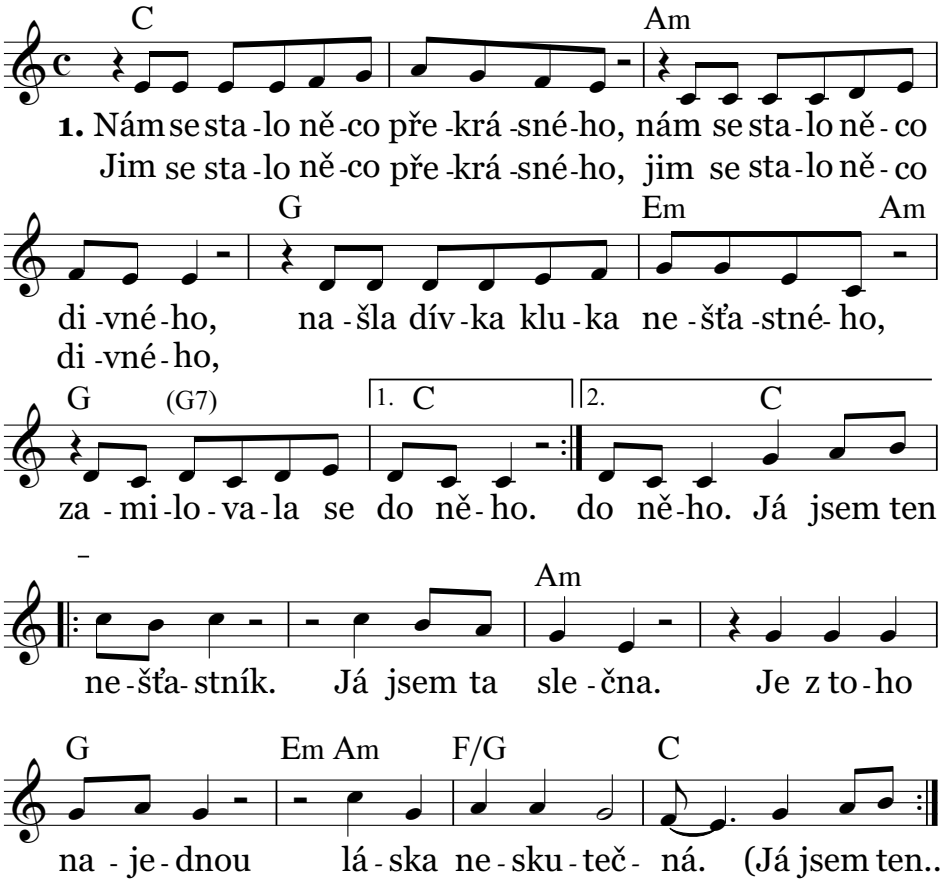

2. Na světě mě pranic netěšilo,
teď mi přijde, že je bezvadný,
mně se taky zdá, že je tu milo,
přibrala jsem kilo za dva dny.

Ptali se jí, proč si vyvolila,
právě toho muže za muže.
Řekla, že to způsobila síla,
která všechny síly přemůže.

3. Jim se stalo překrásného...
+ **R:** *dohromady a doztracena*

Není nutno

Zdeněk Svěrák

Jaroslav Uhlíř

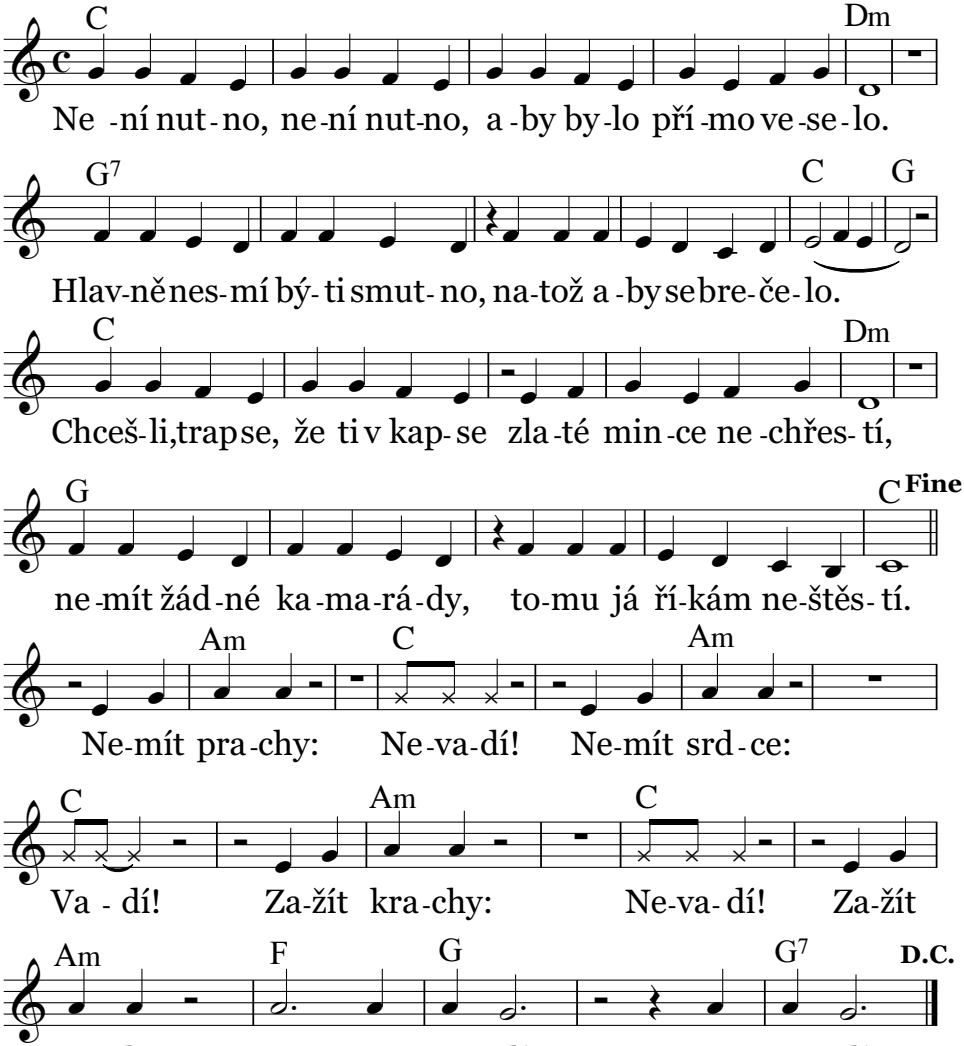

On je Pán

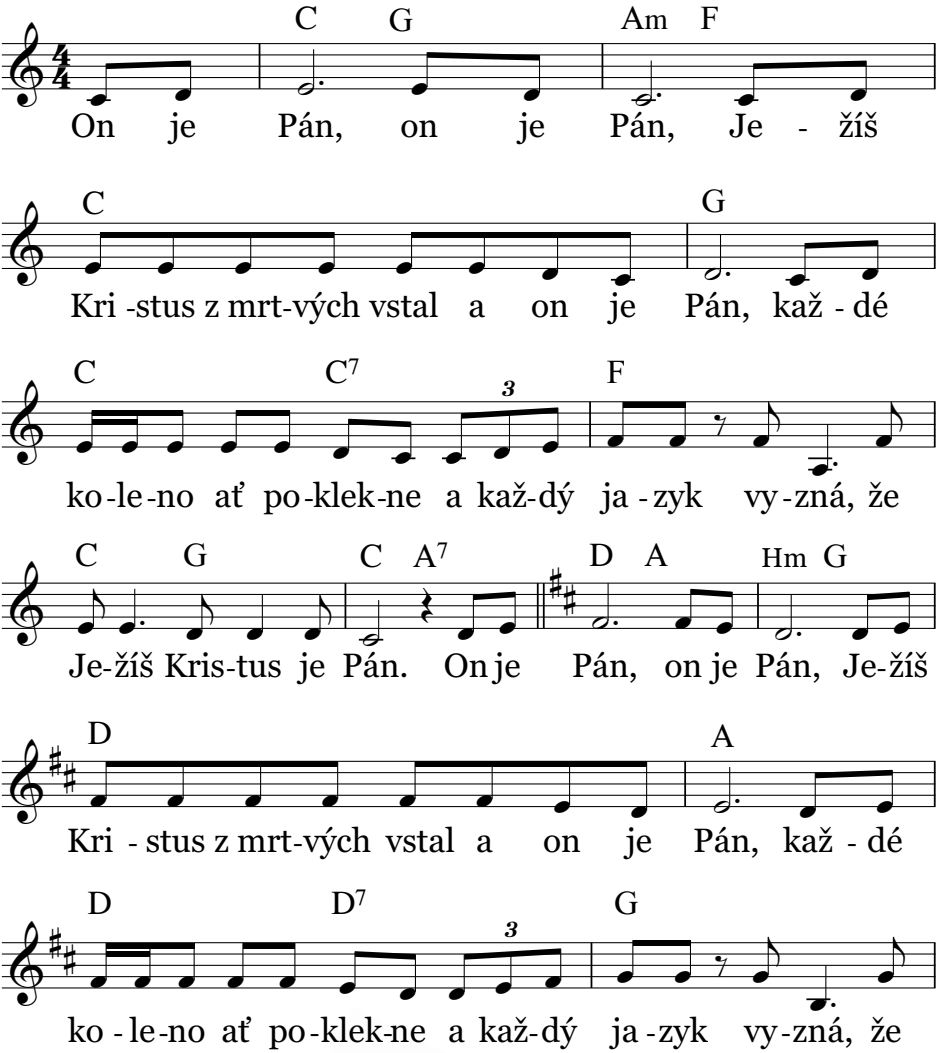
C G Am F
On je Pán, on je Pán, Je - žíš
C G
Kri -stus z mrt-vých vstal a on je Pán, kaž - dé
C C7 F
ko-le-no ať po-klek-ne a kaž-dý ja - zyk vy-zná, že
C G C A7 D A Hm G
Je-žíš Kris-tus je Pán. On je Pán, on je Pán, Je-žíš
D A
Kri - stus z mrt-vých vstal a on je Pán, kaž - dé
D D7 G
ko - le-no ať po-klek-ne a kaž-dý ja-zyk vy-zná, že

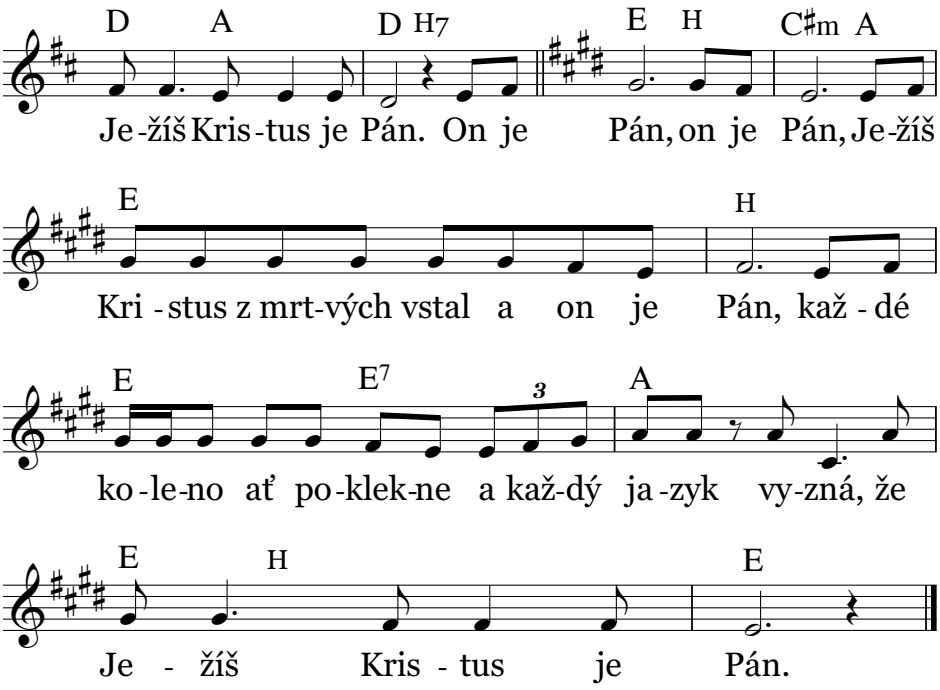
D A D H7 E H C♯m A
Je-žíš Kris-tus je Pán. On je Pán, on je Pán, Je-žíš
E H
Kri-stus z mrt-vých vstal a on je Pán, kaž-dé
E E7 3 A
ko-le-no ať po-klek-ne a kaž-dý ja-zyk vy-zná, že
E H E
Je - žíš Kris - tus je Pán.

Ovečka kudrnatá

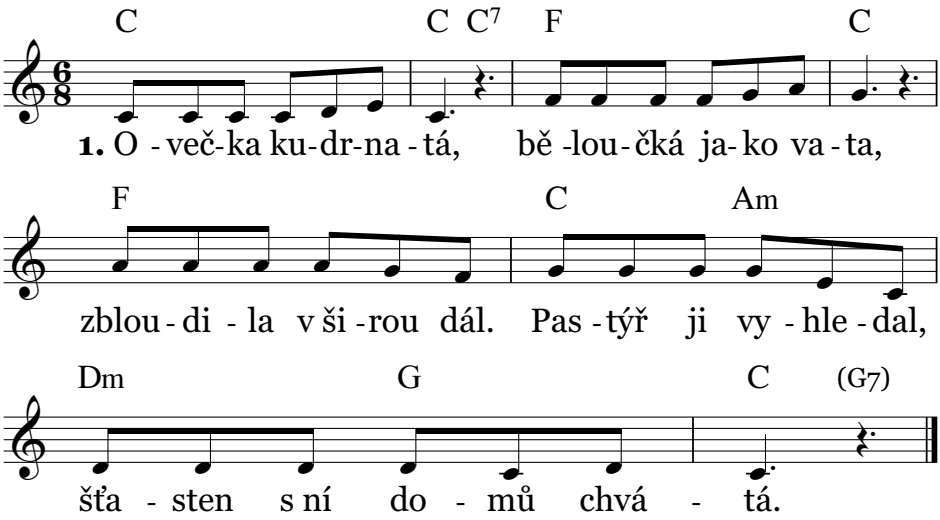

2. Ó, Pane, slyš prosby mé,
srdéčko zatoulané vezmi si do dlaní.
Láska tvá ochrání, už chcem být navěky tvé.

Pacifický rychlovlak

pův. znění Jarka Mottl, úprava z Radosti

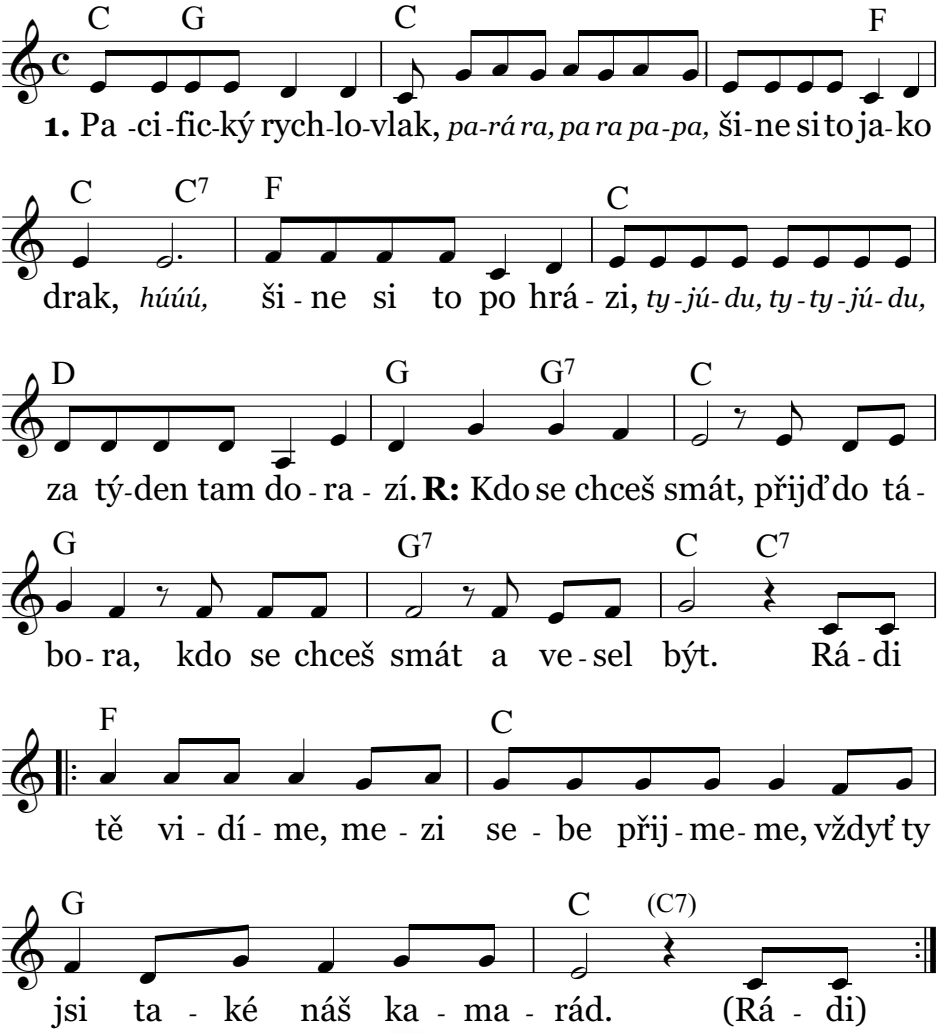

2. V lese leze ještěrka,
v poli štěká veverka.
Zajíc skáče do vody,
pasou se tam jahody.

R: Kdo se chceš smát…

3. To je konec tradice,
nasadíme čepice.
A za malou chviličku,
uslyšíme písničku.

R: Kdo se chceš smát…

Pane Bože, prosíme tě

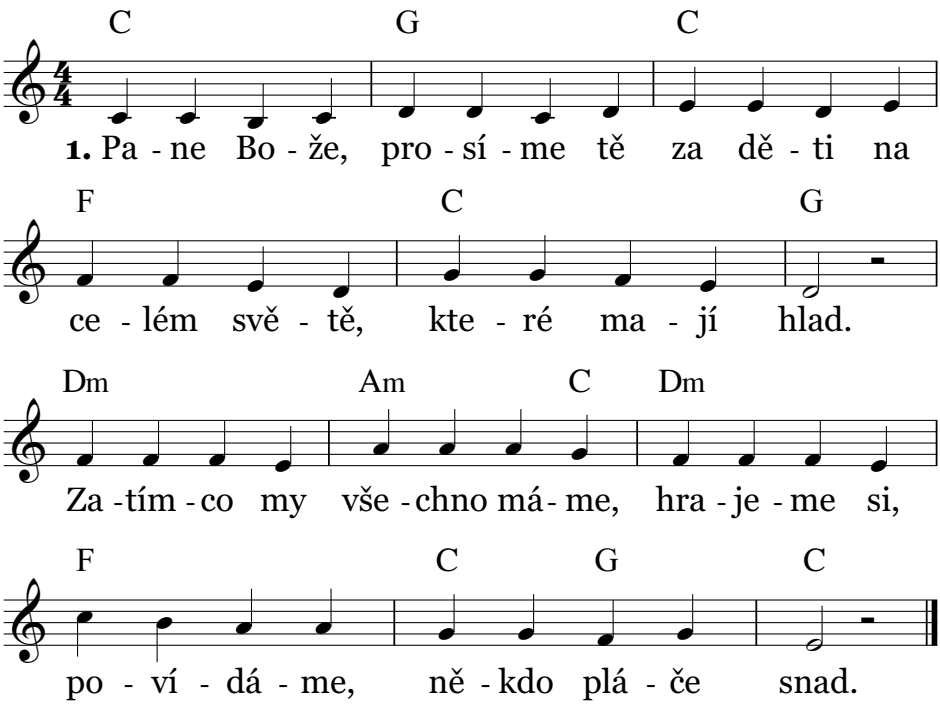

2. Pane Bože přelaskavý,
vrať nemocným dětem zdraví,
dej, ať není hlad!
Nám dej vždycky srdce čistá,
ať to víme dozajista,
že máš lidi rád.

Píseň Jitřního poutníka

Martin Holík

Jarek Nohavica

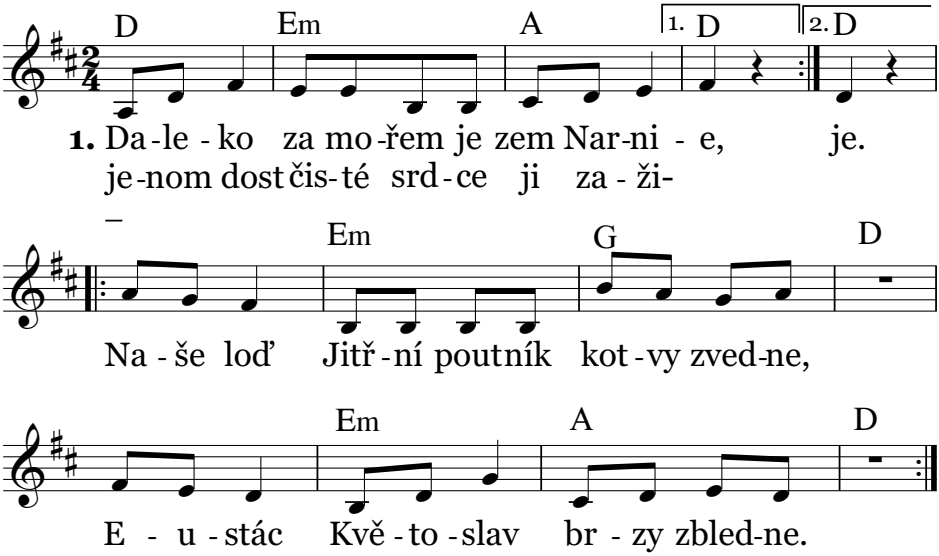

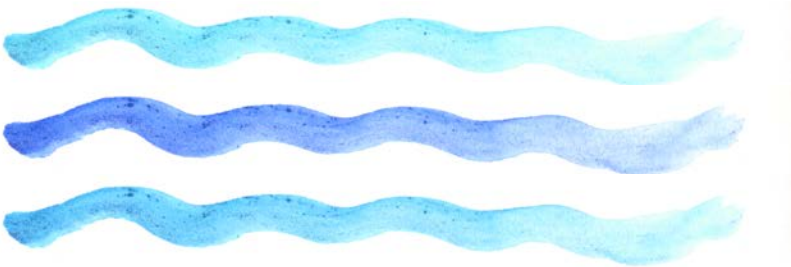

2. Nastupme, lodní lístek však nestačí,
to člověk musí chtít být dost jinačí.
Odvážný, statečný, no žádné béčko,
otevřít dokořán své srdéčko.

3. Je to tak, nezvěstných je sedm pánů,
co je to osudů a lidských plánů.
Každý z těch životů je navždy zmařen?
Odpověď chceme znát s Kaspianem.

4. Tak tedy vzhůru, hurá na palubu!
Za lanem kdosi číhá, pozor - bubu!
Ten dobrý Eustác posmíval se,
teď má strach, mokrý je, urazil se.

5. Argoz, Bern, třetí je pan Revilian,
Mavramorn, Restimar a Oktesian.
Jak je ten poslední? - jéda mane,
„Rhóp je to, Jasnosti, Kaspiane."

6. Tuhle drak, jinde zlato, Monopodi,
stihnem se vždycky vrátit k naší lodi?
Co bude, když je nejhůř, už je ámen?
Kdepak to, vždyť plujem pod Aslanem!

7. Kdopak ví, jak to skončí? Řekněte nám!
Prozraď to Jitřeňákům Aslane sám!
Tak teda rosteme s každým ránem,
jednou snad doplujem s Kristem Pánem.

Požehnaný jsi, Bože

František Fráňa z Vídně

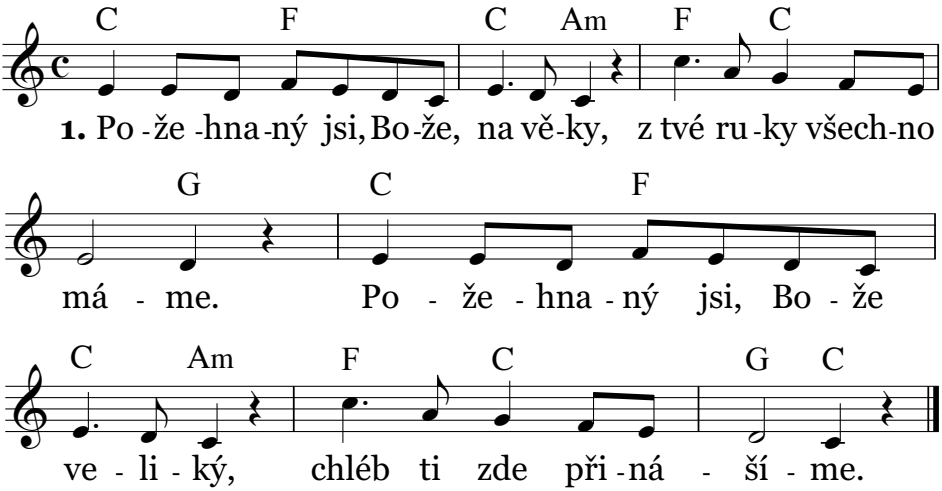

Melodie sloky brumendo, kněz recituje

2. Požehnaný jsi, Bože, na věky, z tvé ruky všechno máme,
požehnaný jsi, Bože veliký, víno ti přinášíme.

Melodie sloky brumendo, kněz recituje

Pro velkého, pro malého

Pavel Mareš

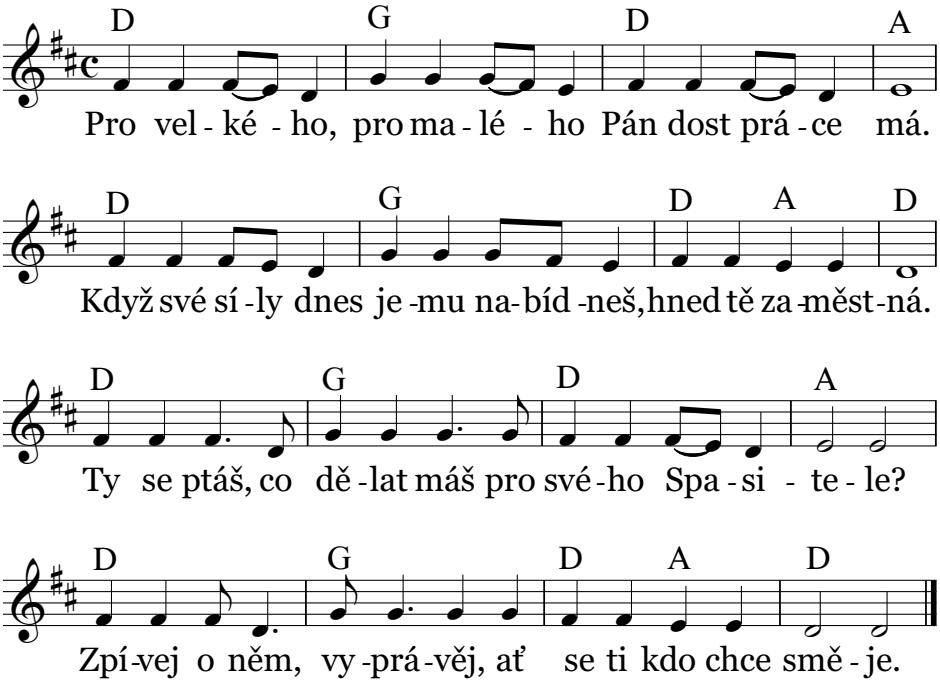

Přicházíš

Jana Svobodová-Březovská

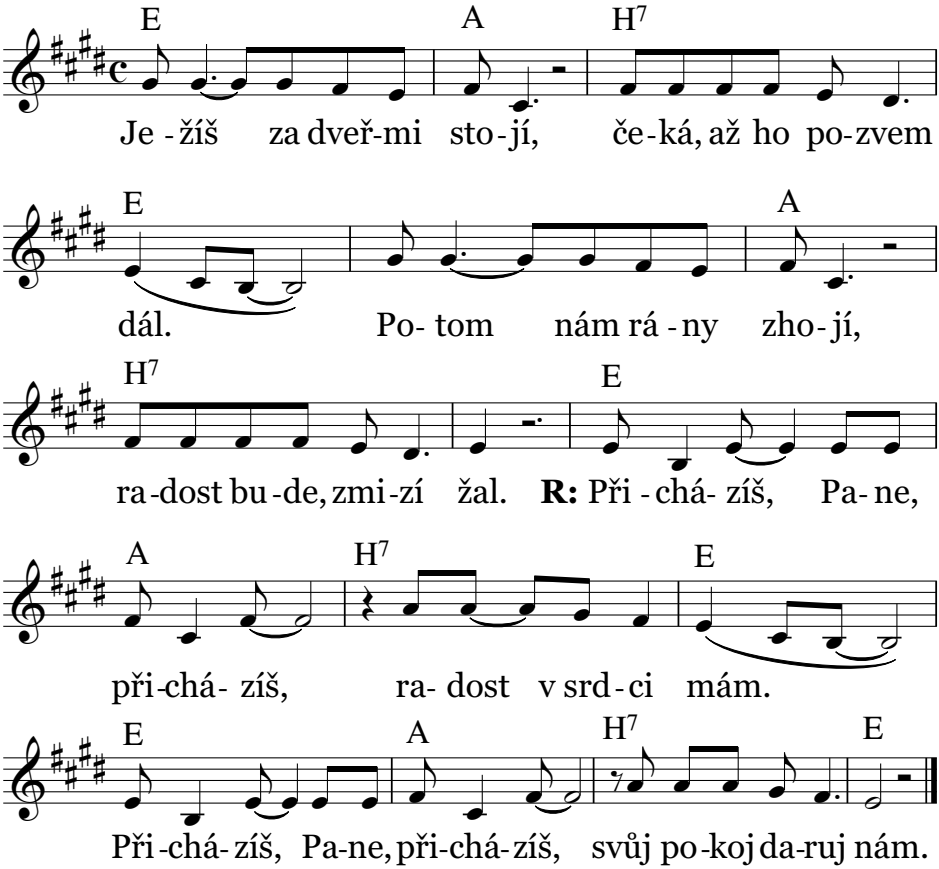

2. Pojďme, okna i dveře otevřeme dokořán.
Jako sluneční záře do srdce nám vejde Pán. **R:**

3. Pane, dej nám dost síly náladu mít sváteční.
Radost chcem v každé chvíli, ráno i v čas večerní. **R:**

Ptačí král

Pacifik

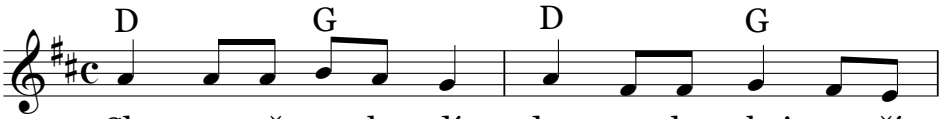

1. Slun - ce až pro- bu - dí den, po -slou- chej pta - čí
Sám mu - síš ces- tou svou jít, měs- to za zá - dy

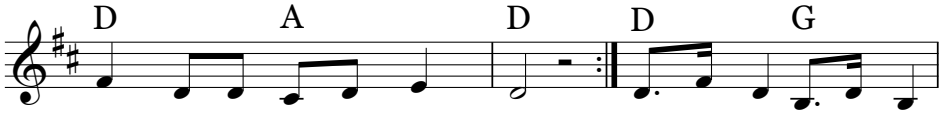

sněm, flét-nu kou - zel -nou hrát. **R:** Lej -dy- jou, lej-dy-jou
mít, lou-ky bu- dou se smát.

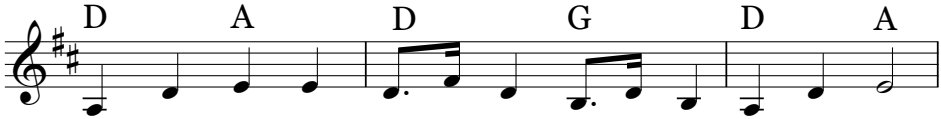

flét - no zpí - vej, lej - dy-jou, lej -dy -jou, tón nám dej,

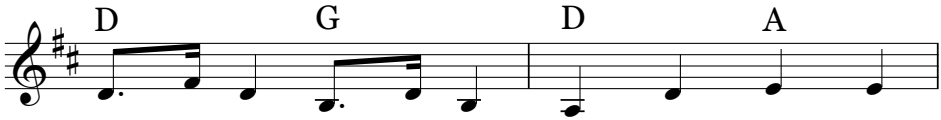

lej - dy- jou, lej - dy-jou flét - no zpí - vej,

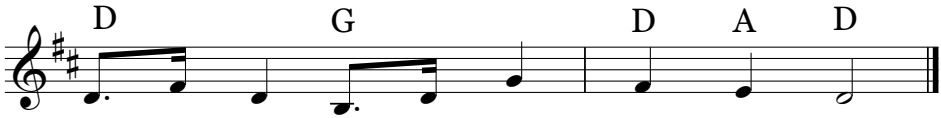

lej - dy - jou, lej - dy - jou, s ná - mi hrej.

2. Flétnu si stříbrnou vem, kterou věnoval jen
tobě sám ptačí král.
Zázrak s ní udělej hned, otoč naruby svět,
aby každý se smál.

R: Lejdyjou…

3. Lásku všem milencům dej, dětem v postýlce hrej,
jak si přál ptačí král.
Bolesti, zármutek vem, ať si vydechne zem,
zpívej písničku dál.

R: Lejdyjou…

4. Rozdávej života cíl, aby každý ho ctil
a byl na světě rád.
S písničkou vypučí květ, mladší bude náš svět
a ty dál budeš hrát.

R: Lejdyjou…

Putování

Zdeněk Svěrák — Jaroslav Uhlíř

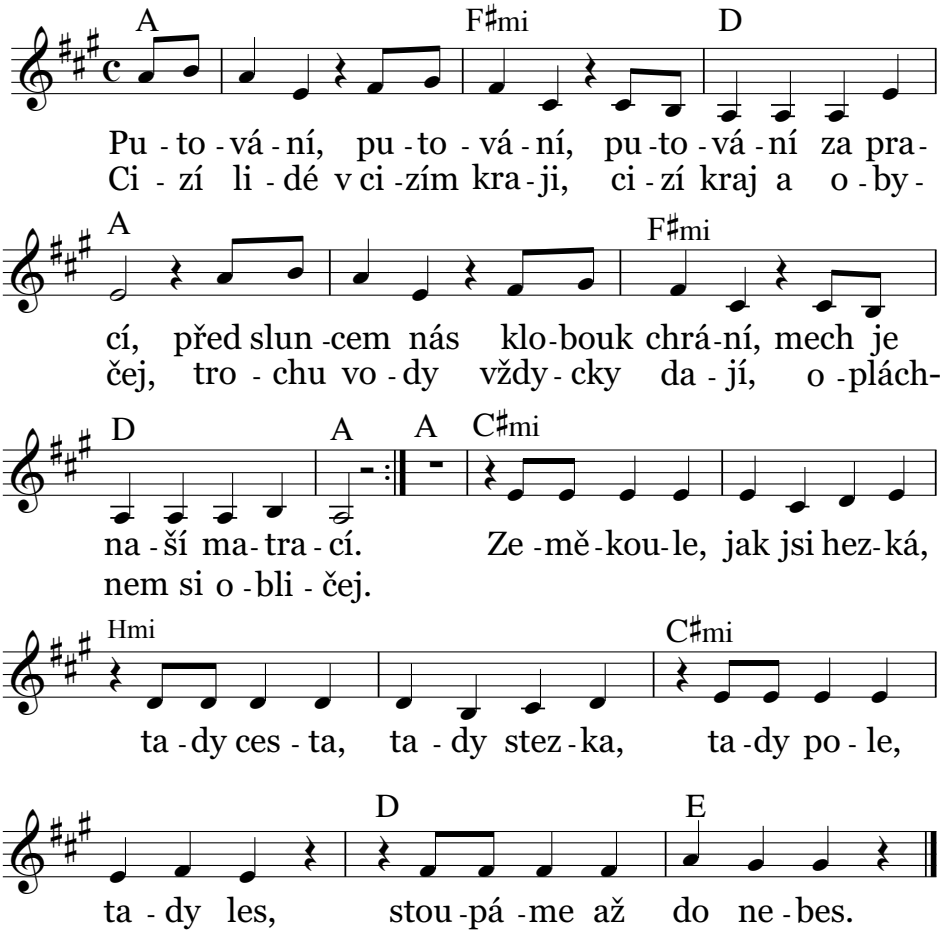

C#mi
Jeden: Máte to daleko?

Hmi
Všichni: Máme to daleko. Máme to daleko ještě.

C#mi
Jeden: Jak asi daleko?

D E E7
Všichni: Nesmírně daleko. Tam, kde jsou tropické deště.

Putování, putování...

... mech je naší matrací.

A
Putování, putování, putování, putování... *(doztracena)*

Ranní prosba

Bob Flieder

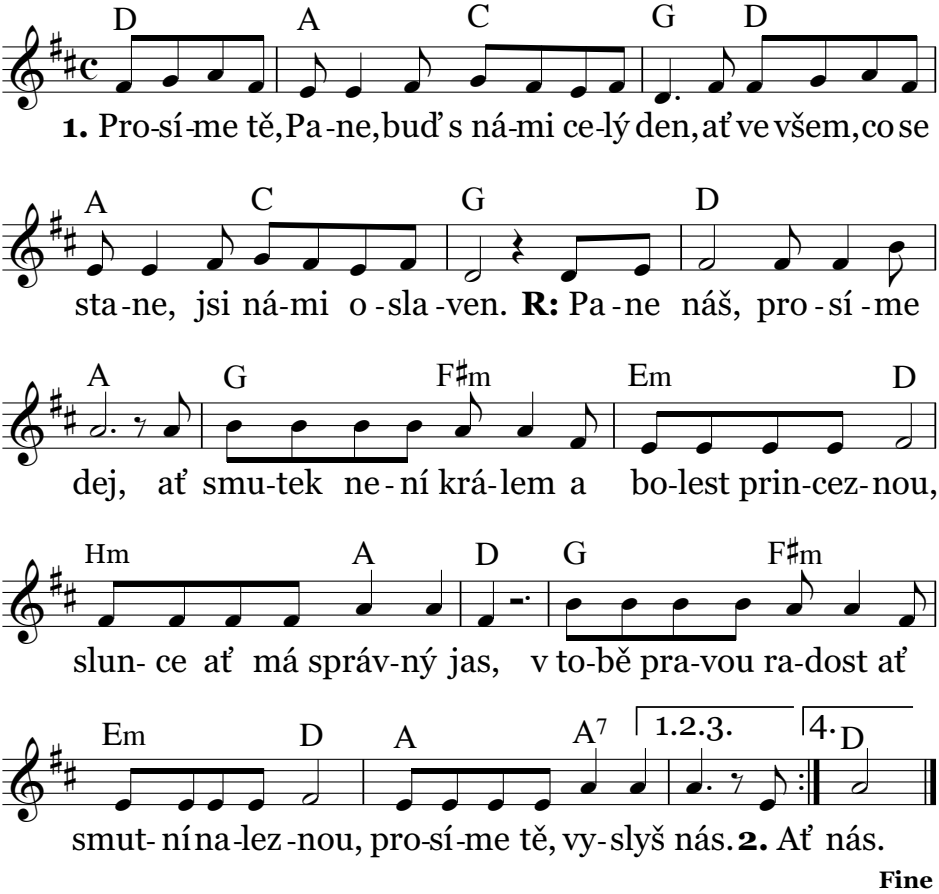

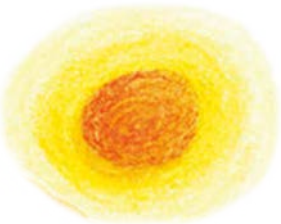

2. Ať přestanem se mračit a dokážem se smát,
ať umí znovu začít ten, koho zastih' pád.

R: Pane náš...

3. Ať postavíme chrámy z tvé lásky v srdcích svých,
buď celý dnešek s námi, ať přemůžeme hřích.

R: Pane náš...

4. Ať nejdem spát s otázkou, co ty nám zítra dáš,
ať všechno přijmem s láskou, jak ty nás přijímáš.

R: Pane náš...

Řekl Bůh

Pavel Mareš — Daniel Kallauch

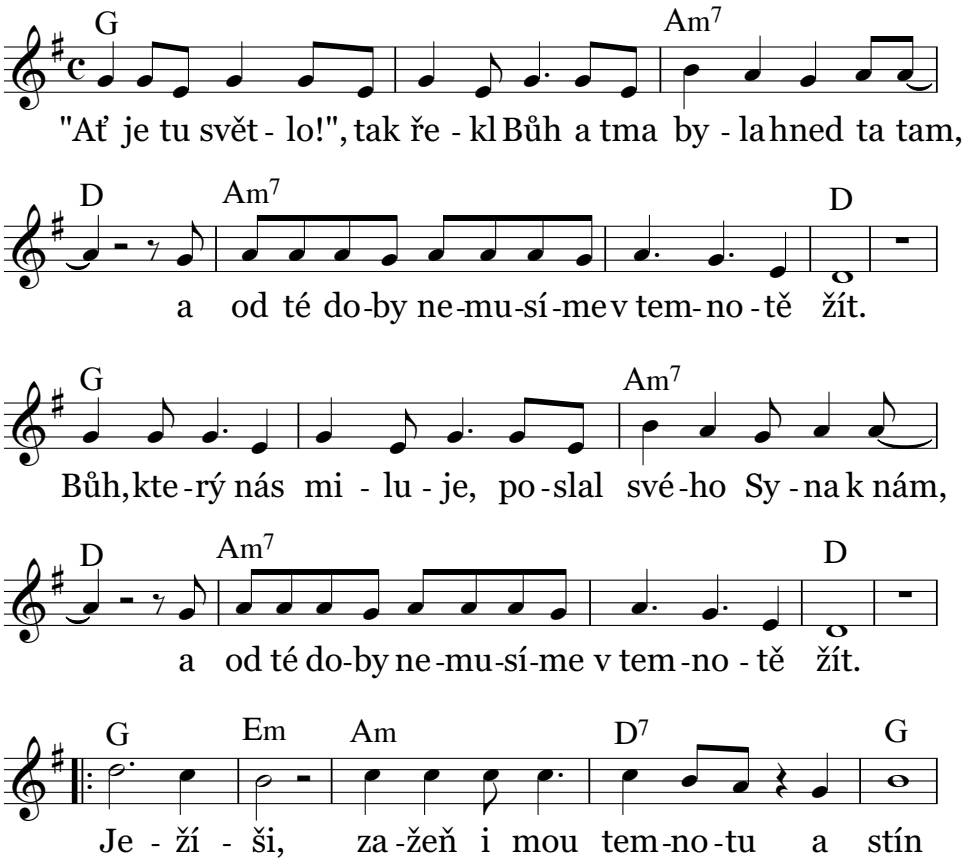

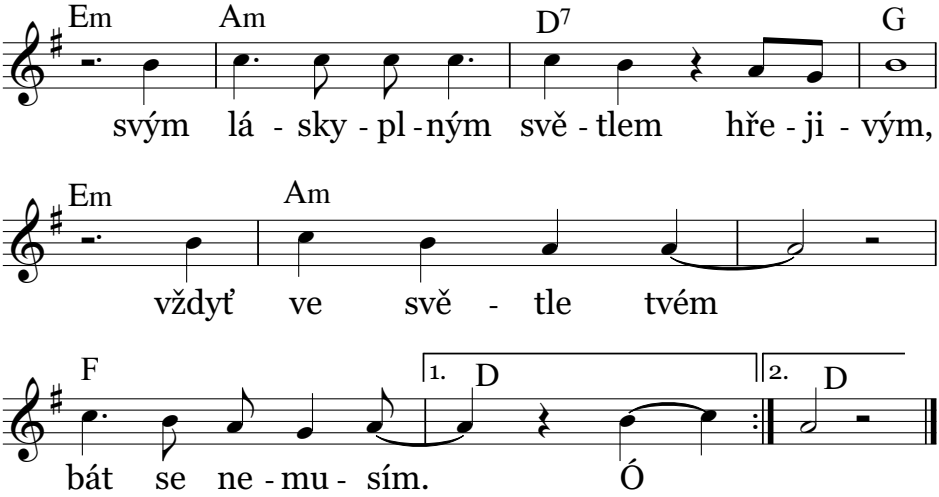
Em
Am
D7
G
svým lá - sky - pl - ným svě - tlem hře - ji - vým,
Em
Am
vždyť ve svě - tle tvém
F
1. D
2. D
bát se ne - mu - sím. Ó

Shlédni dnes, prosíme

Josef Suchár — Martin Holík

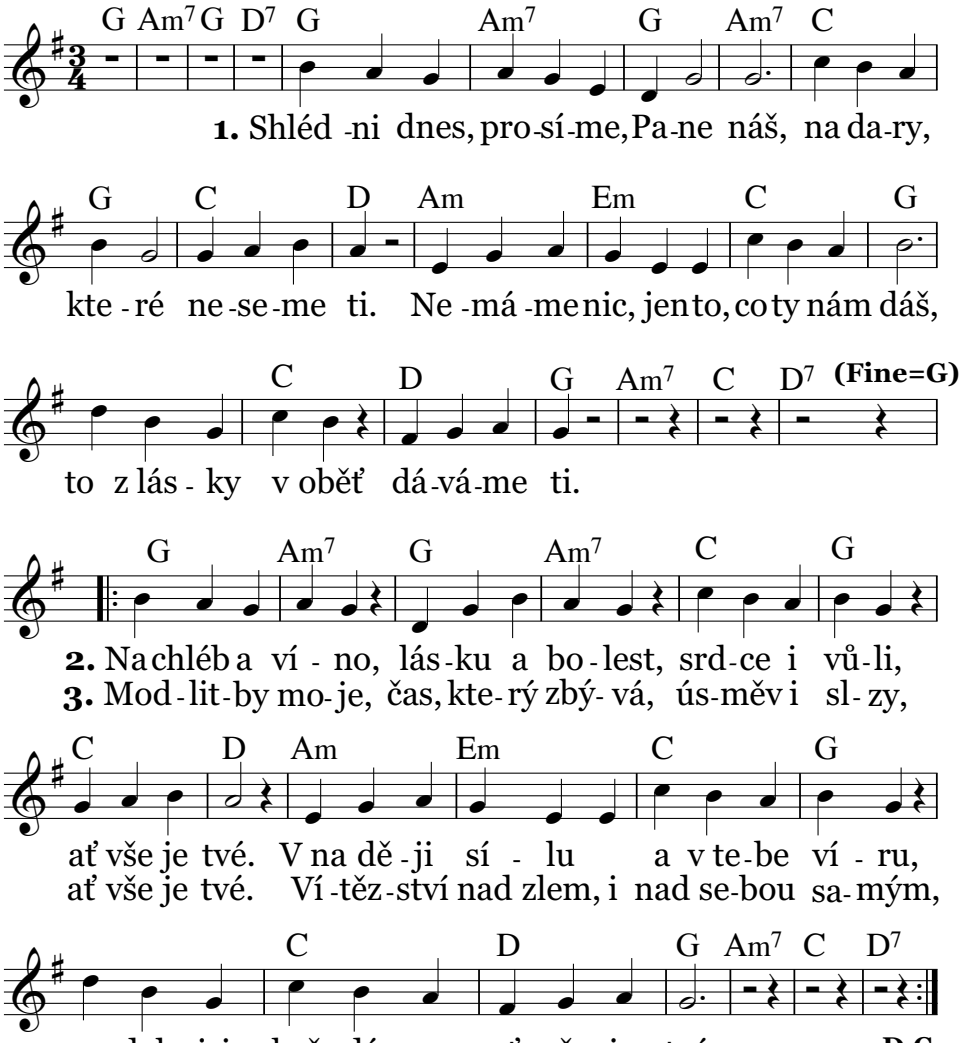

Slunce Kristovy lásky

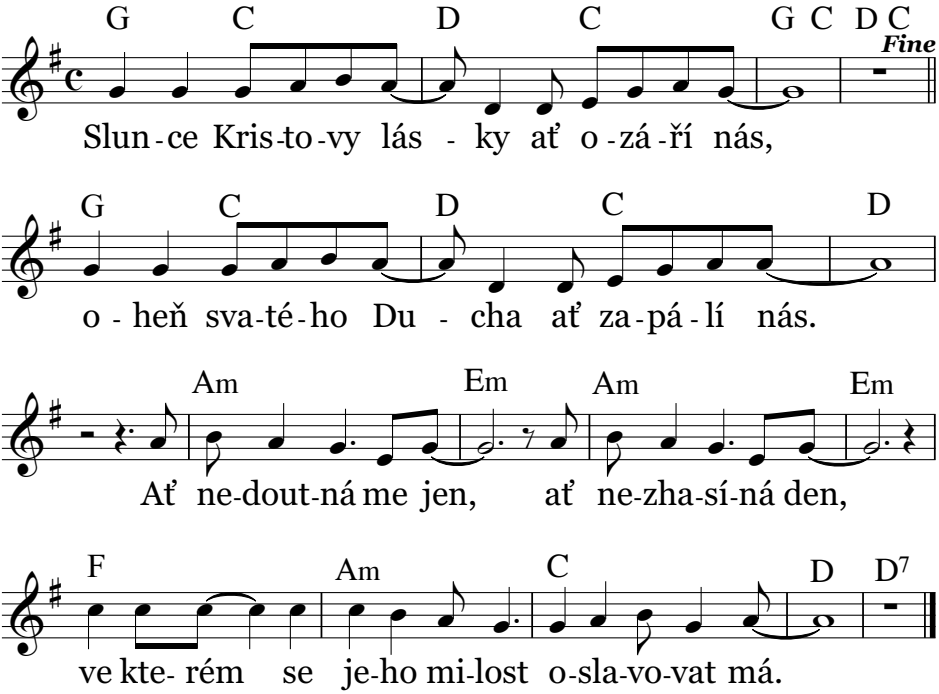

Sluníčko

Jiří Suchý — Jiří Šlitr

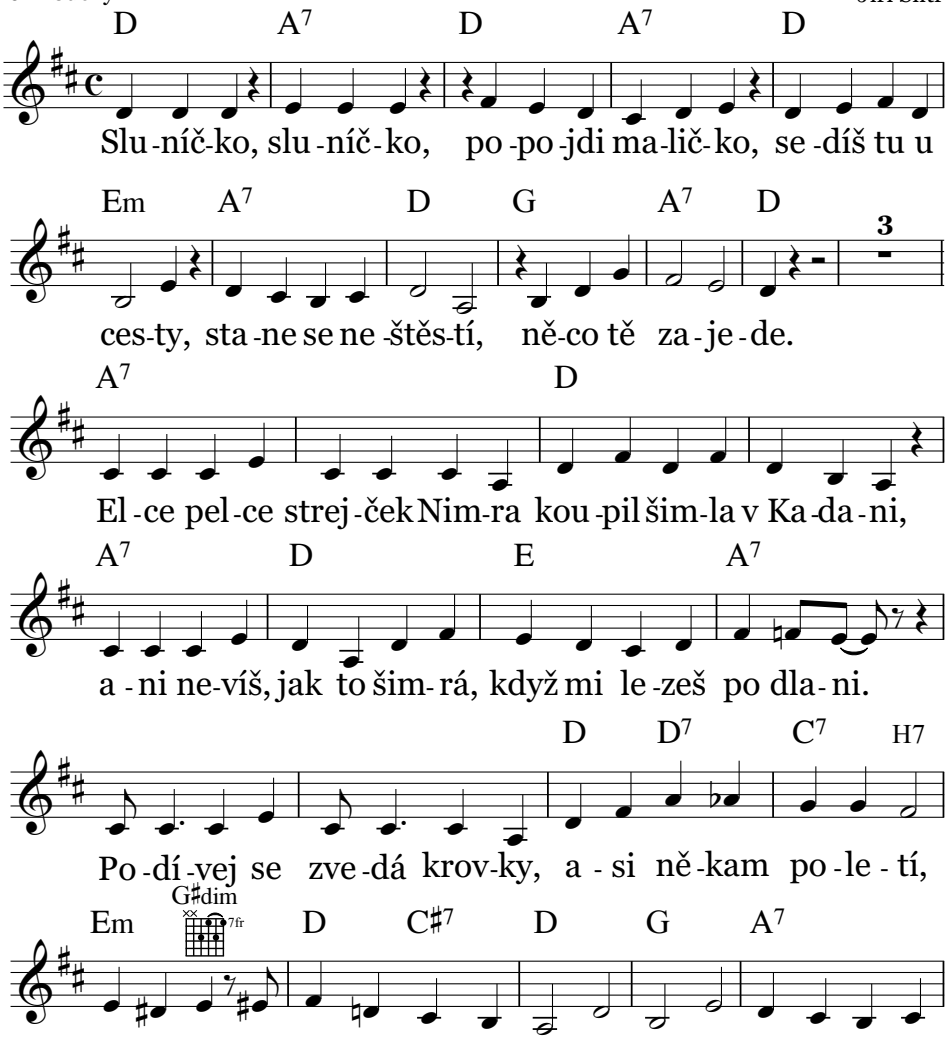

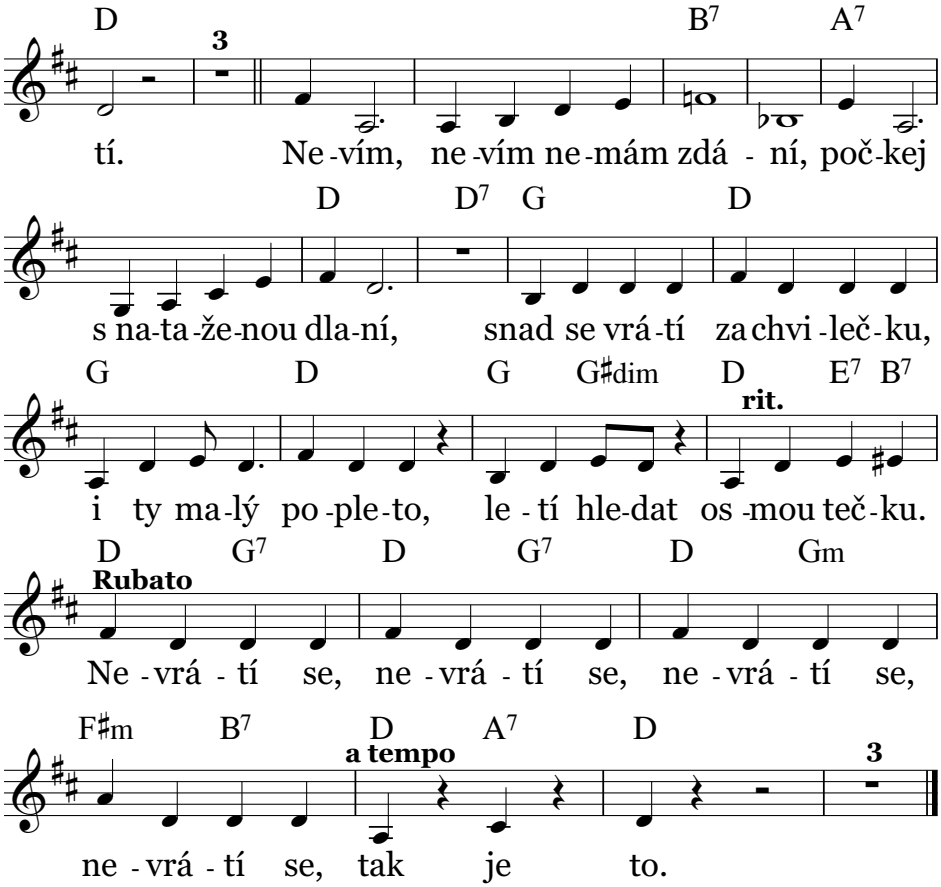
D B7 A7
3
tí. Ne-vím, ne-vím ne-mám zdá - ní, poč-kej
D D7 G D
s na-ta-že-nou dla-ní, snad se vrá-tí za chvi-leč-ku,
G D G G♯dim D E7 B7
rit.
i ty ma-lý po-ple-to, le - tí hle-dat os-mou teč-ku.
D G7 D G7 D Gm
Rubato
Ne - vrá - tí se, ne - vrá - tí se, ne - vrá - tí se,
F♯m B7 D A7 D
a tempo
3
ne - vrá - tí se, tak je to.

Tobě patří chvála

Bob Fliedr

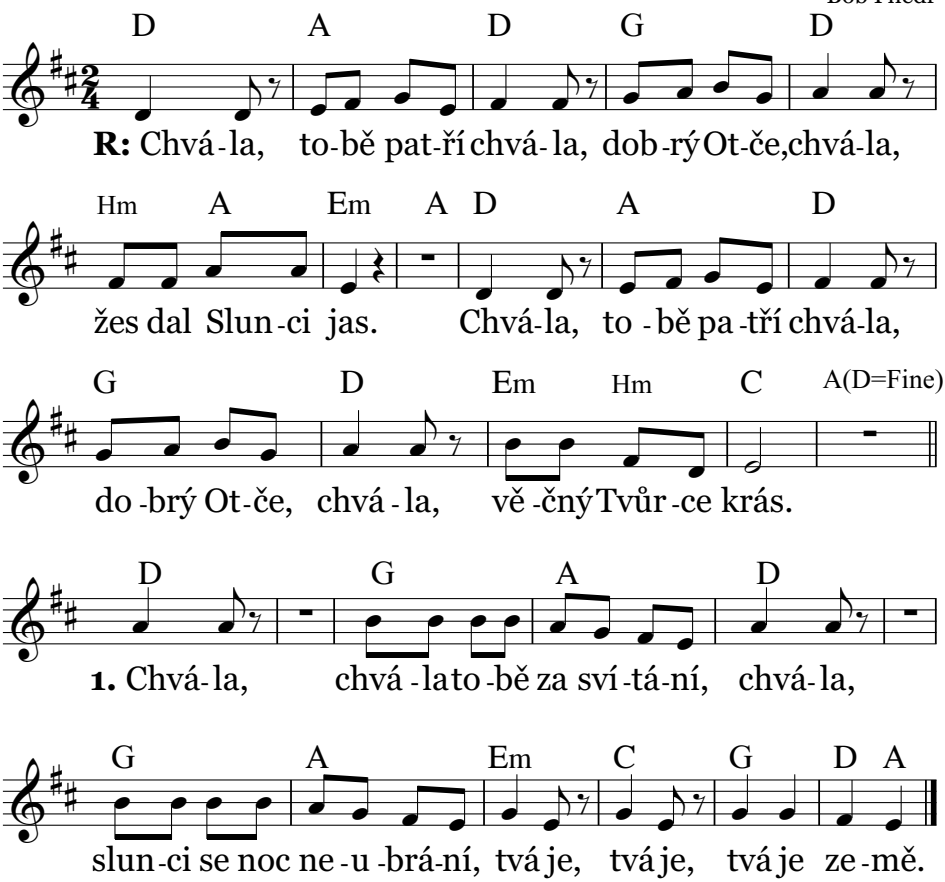

2. Chvála za strouhy a za kapradí,
chvála za rosu, když stonky hladí, tvá je...

R: Chvála...

3. Chvála za sad květy posypaný,
chvála za lípu a za kaštany, tvá je...

R: Chvála...

4. Chvála za přátelství vůní s květy,
chvála za motýlí piruety, tvá je...

R: Chvála...

5. Chvála, že jsou v kraji pevné skály,
chvála, že je, kdo chce, vidí z dáli, tvá je...

R: Chvála...

6. Chvála za hlínu a za kamení,
chvála za den, když se s nocí žení, tvá je...

R: Chvála...

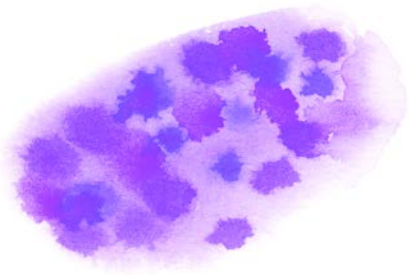

Tři čuníci

Jarek Nohavica

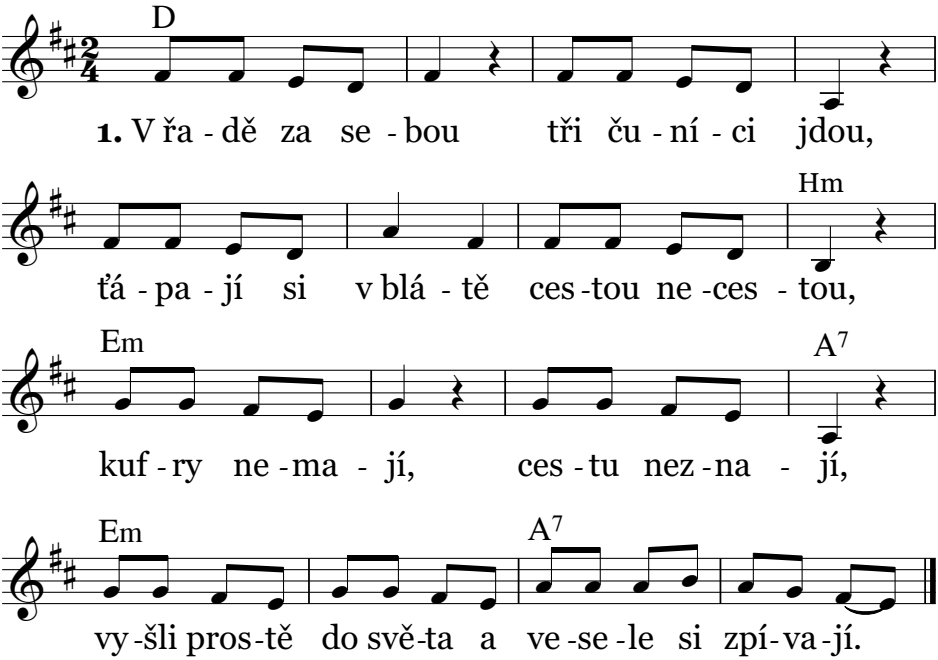

Ui-ui ui-ui uí...

2. Auta jezdí tam, náklaďáky sem,
tři čuníci jdou, jdou rovnou za nosem.
Žito chřoupají, ušima bimbají,
vyšli prostě do světa a vesele si zpívají:
Ui-ui ui-ui uí...

3. Levá pravá teď, přední zadní už,
tři čuníci jdou, jdou jako jeden muž.
Lidé zírají, důvod neznají,
proč ti malí čuníci tak vesele si zpívají:
Ui-ui ui-ui uí...

4. Když kopýtka pálí, když jim dojde dech,
sednou ke studánce na vysoký břeh.
Do vody koukají, kopýtka máchají,
chvilinku si odpočinou a pak dál se vydají.
Ui-ui ui-ui uí...

5. Když se spustí déšť, roztrhne se mrak,
k sobě přitisknou se čumák na čumák.
Blesky blýskají, kapky pleskají,
oni v dešti v nepohodě
vesele si zpívají:
Ui-ui ui-ui uí...

6. Za tu spoustu let, co je světem svět,
přešli zeměkouli třikrát tam a zpět.
V řadě za sebou – hele, támhle jdou,
pojďme s nima zazpívat si jejich píseň veselou:
Ui-ui ui-ui uí...

Tvůj plamen

Ladislav Štěpán

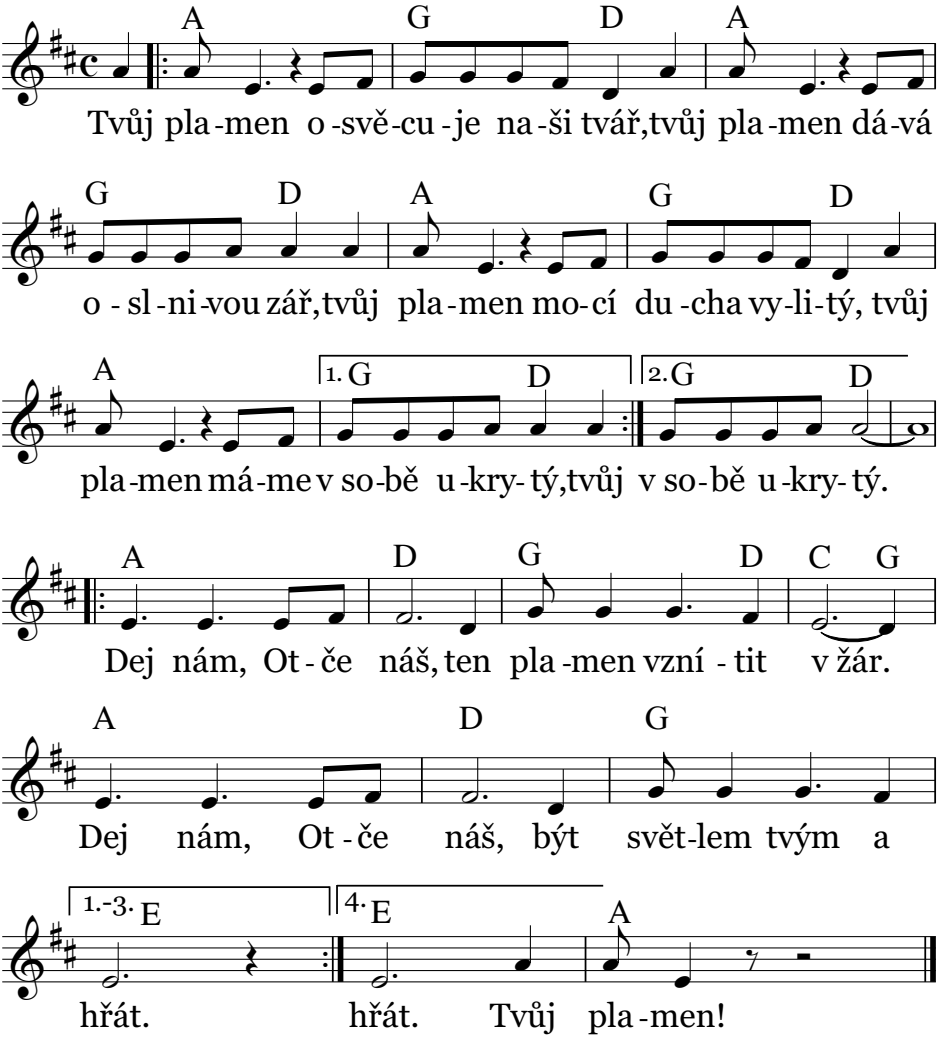

Večerní modlitba

Marie Holková — Jana Svobodová - Březovská

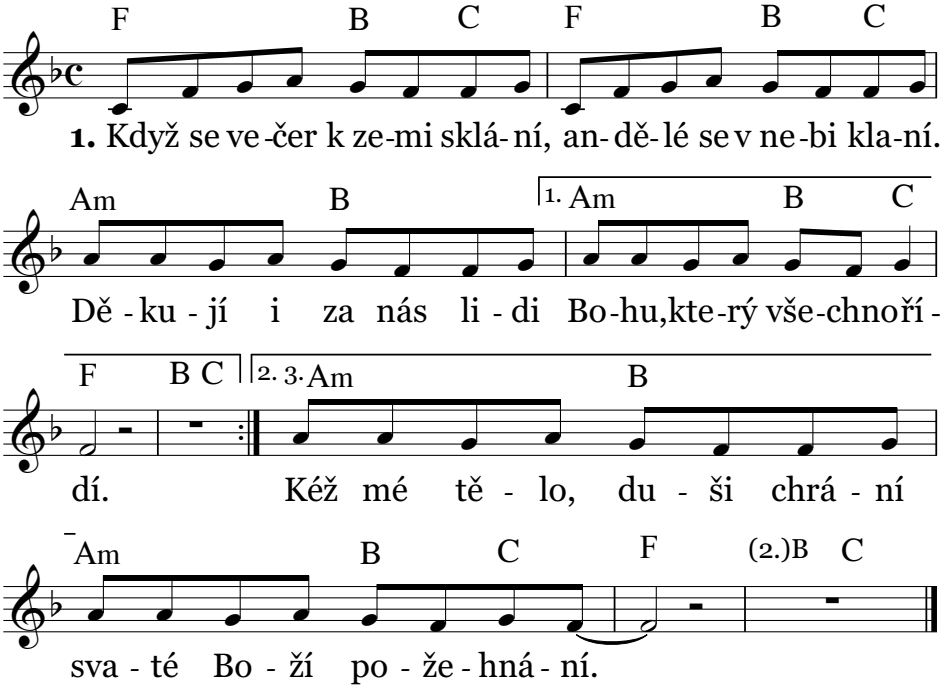

2. Děkují mu za den celý, za vše, co jsme obdrželi.
K jejich díkům přidám přání:
Kéž mé tělo, duši chrání svaté Boží požehnání.

3. Na, na, na.....
děkujeme za den celý.

Večerní prosba

Bob Fliedr

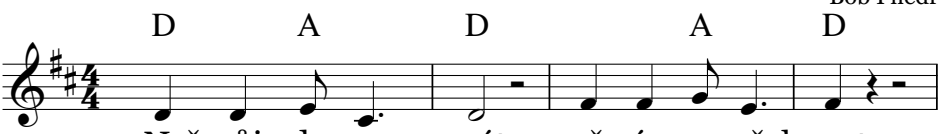

1. Než půj - de -me spát, rač nám po -žeh- nat.

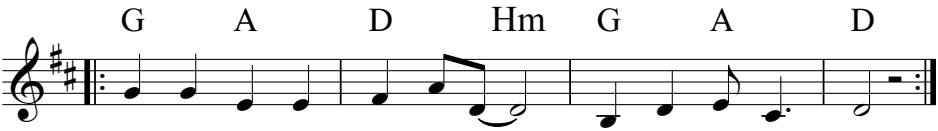

Pro - sí -me tě, Pa -ne náš, rač nám po- žeh - nat.

2. Dej nám klidnou noc, ať si odpočnem...
3. Dej nám klidnou noc, i kamarádům...
4. Dej nám klidnou noc, taky rodičům...
5. Dej nám klidnou noc, taky nemocným...
6. Dej nám klidnou noc, chraň v ní církev svou...
7. Dej nám klidnou noc, chraň v ní celý svět...

Zazpíváme Pánu

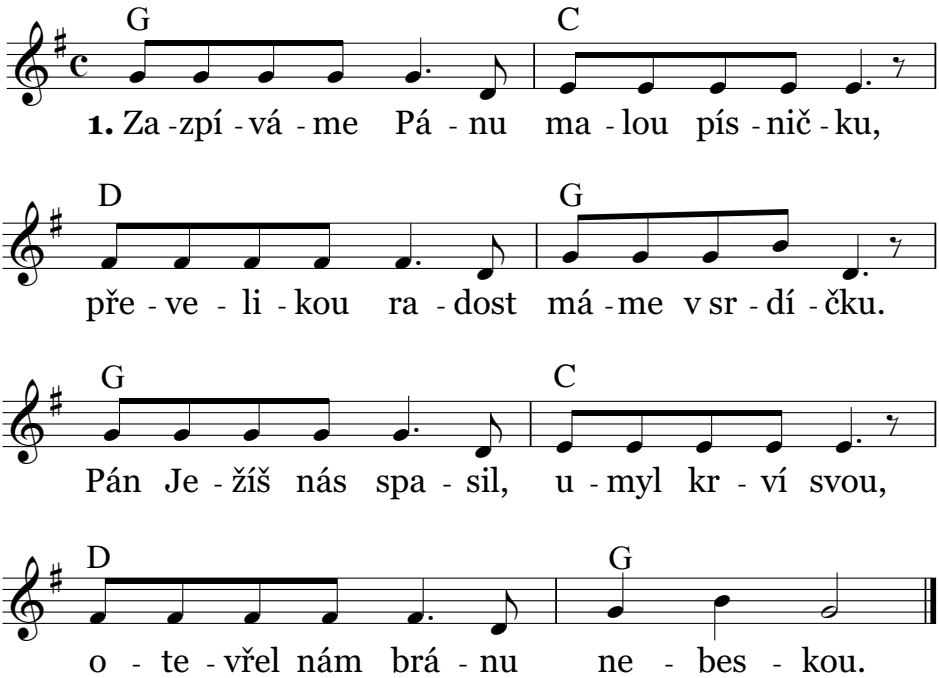

2. Do srdce nám vtiskl slávy znamení,
že kráčíme za ním, že jsme spaseni.
Prapor Boží lásky světem neseme,
sloužit svému Králi budeme.

Zdrávas, Maria Panno

Božanův kancionál, 1719

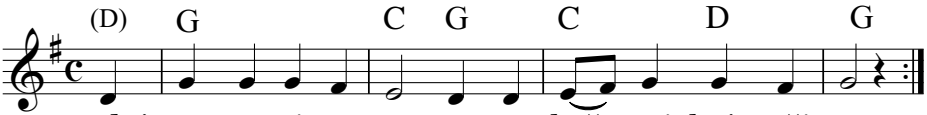

1. Zdrá-vas, Ma-ri-a Pan-no, tys květ nej-krás-něj-ší.
Sli-čná ne-bes krá-lo-vno, rů-že nej-pěk-něj-ší.

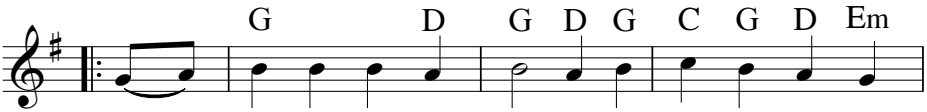

R: V to-bě na-dě-ji má-me, o po-moc žá-dá-
ra-du-jíc se ple-sá-me, neb tvou po-moc zná-

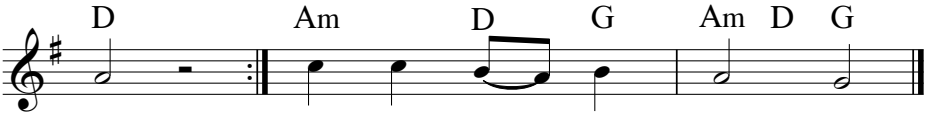

me,
me. Ó, Pan-no Ma-ri-a.

2. Když volám k tobě, Matko, zaplašíš každý stín.
Tvé srdce duši mou zve v mateřské lásky klín.

R: V tobě...

3. Pravá studánka hříšným duším k očištění,
nápoj milosrdenstvím Božím naplněný.

R: V tobě...

Zelené údolí

upr. František Fráňa

Seriál ČST Přátelé Zeleného údolí

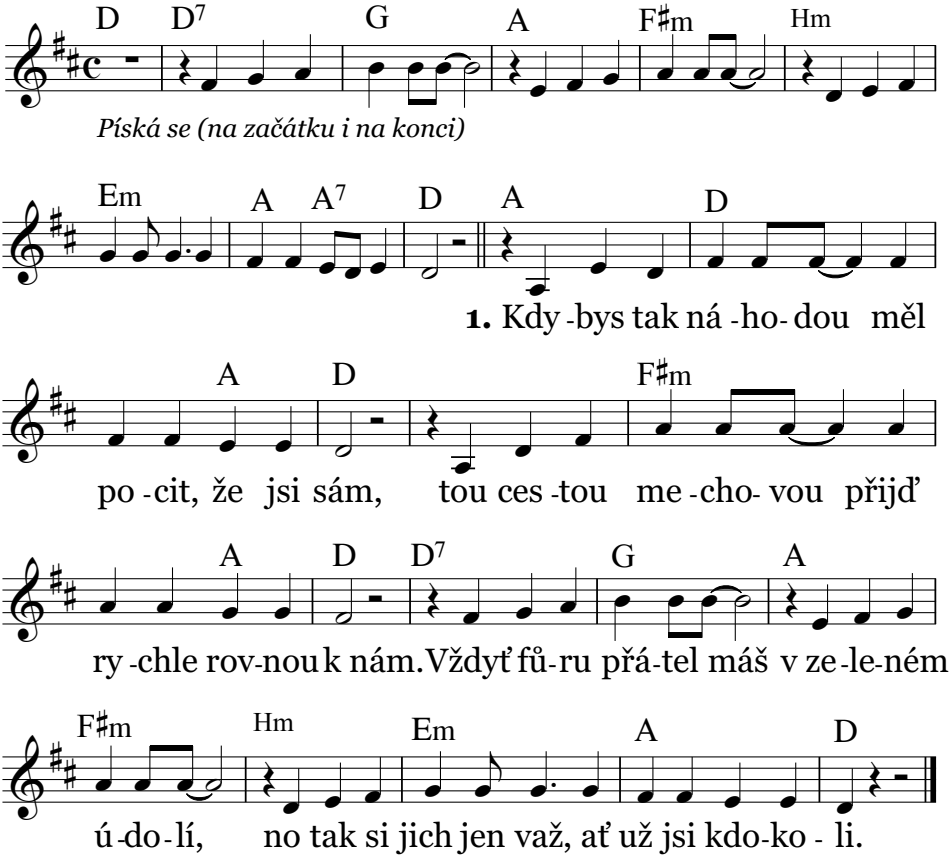

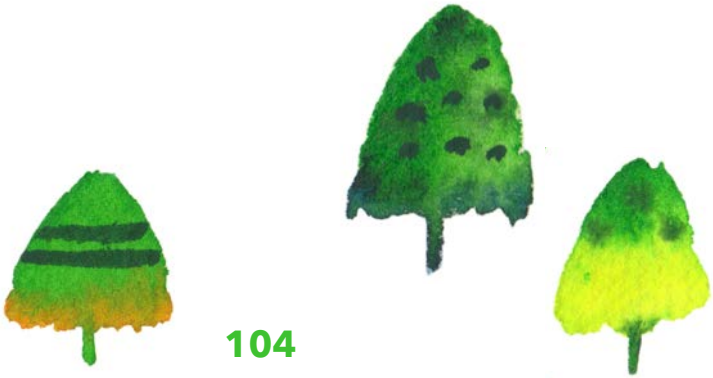

2. Ruku na přátelství podej všem ještě dnes
a hledej tajemství, jež skrývá louka, les.
Radost je tábor náš, toť druhý domov tvůj,
každého dne si važ, za svými slovy stůj.

3. Zapomeň na větu, že se ti nechce dál.
Vzhůru a kupředu, kdo by se s námi bál?
Že je ti to jedno, neříkej více již,
každému pomáhej, ať radosti jsi blíž.

4. = 1.

Doporučené užití písní při mši svaté

Vstup

Buď tobě sláva 14
Děkujem ti, Pane Bože 24
Děti, pojďte ke mně 26
Haleluja šabalaba 33
Chvalte Pána 36
Jsme děti tvé 43
Každé ráno 44
Maličký 57
Máme dobrý důvod jásat 58
Ovečka kundrnatá 70
Přicházíš 80
Ranní prosba 86
Řekl Bůh 88
Slunce Kristovy lásky 91

Před evangeliem

Ať jsi velký nebo malý 6
Budu jako strom 16
Děti, pojďte ke mně 26
Džbán 25
Hej, hej, poslouchej 34
Je velký náš Bůh 40
Ježíš je má skála 41
Jsme děti tvé 43
Máme dobrý důvod jásat 58
Ovečka kudrnatá 70
Pro velkého, pro malého 79
Řekl Bůh 88
Tvůj plamen 98
Zazpíváme Pánu 101
Zdrávas, Maria Panno 102

K darům

Děkujem ti, Pane Bože 24
Džbán 32
Maličký 57
On je Pán 68
Pane Bože, prosíme tě 74
Požehnaný jsi, Bože 78
Přicházíš 80
Shlédni dnes 90

K přijímání

Bože, Otče na nebi 8
Buď tobě sláva 14
Čistá jak studánka 18
Ježíši Kriste, pastýři náš 42
Jsme děti tvé 43
Maličký 57
Milost už prší 61
On je Pán 68
Přicházíš 80
Tobě patří chvála 94

Po přijímání

Ať jsi velký nebo malý 6
Děti, pojďte ke mně 26
Džbán 25
Haleluja šabalaba 33
Chvalte Pána 36
Je velký náš Bůh 40
Kdo je pánem džungle? 45
Když vím 53
Koho včelky chválí 54
Láska Kristova 56
Máme dobrý důvod jásat 58
Ovečka kudrnatá 70
Pane Bože, prosíme tě 74
Ranní prosba 86
Řekl Bůh 88
Slunce Kristovy lásky 91
Tvůj plamen 98
Zazpíváme Pánu 101

Po propuštění

Andělé 3
Ať jsi velký nebo malý 6
Bože, Otče na nebi 8
Buď tobě sláva 14
Budu jako strom 16
Čistá jak studánka 18
Haleluja šabalaba 33
Chvalte Pána 36
Je velký náš Bůh 40
Ježíš je má skála 41
Ježíši Kriste, pastýři náš 42
Jsme děti tvé 43
Každé ráno 44
Kdo stvořil 46
Když vím 53
Koho včelky chválí 54
Láska Kristova 56
Maličký 57
Máme dobrý důvod jásat 58
Ranní prosba 86
Slunce Kristovy lásky 91
Tobě patří chvála 94
Tvůj plamen 98
Zdrávas, Maria Panno 102

Tento zpěvník jsme poskládali z písniček, které si nejraději zpíváme s dětmi na Jitřence – na táboře pro děti ve věku od 6 do 8,5 let pořádaném každoročně Střediskem Radost na samotě Amerika v Klášterci nad Orlicí.

Písně a jejich doprovod jsou místy přizpůsobeny praxi našeho společenství. Za případné chyby se autorům omlouváme – nevznikly úmyslně, ale v důsledku obtížné dohledatelnosti originálu. Návrh použití vybraných písní při mši svaté obsahuje přehled v závěru.

Zpěvník byl vydán pro potřebu společenství Střediska Radost. Přejete-li si mít zpěvník k dispozici pro zpívání s vašimi dětmi, obraťte se na táborové vedoucí.

Bohu díky za to, že se nám práci na zpěvníku podařilo dotáhnout ke zdárnému konci, i za všechny tábory, které si s ním a s dětmi užijeme.

Vaši jitřenkoví muzikanti

Zpěvník Jitřenky Radosti
druhé, aktualizované vydání

Vydalo Středisko Radost, z.s.
Mrkosova 20, 615 00, Brno
www.taborradost.cz

Notosazba: Jana Francová, Jaroslav Šimůnek
Redakční úprava: Vojtěch Kozlík, Marie Lukasová, Štěpán Policer
Grafická úprava: Eliška Kudrnovská
Ilustrace: Martina Špinková
Tisk: Tiskárna Flora
© 2017 Středisko Radost
Neprodejné